青島新民報
經中華郵政登記認為第三類新聞紙類
每日出兩大張
發行所 青島特別市山東路六號 青島新民報社
報紙價目 每份五分 每月一元二角 半年六元五角 全年拾貳元 外埠郵費每月叁角
廣告價目 普通一段一行(五號十二字)一次一元 特別(同右)一元五角 長期另有詳章函索即寄
各部電話 董事室 編輯局 營業局 印務局 傳達處
東京支社 大阪支局 北京辦事處

渝偽決定遷都西昌
以甘肅省天水與重慶為陪都
現正從事各種準備中

(香港十九日中華社電)因日陸海空軍無間斷猛爆已斷念戰時首都重慶再建之偽政權、日來關於遷都地點正從事種種研究、據重慶來電、偽國防最高委員會內定以西昌(原屬四川省現在編入西康省)為新首都、並以甘肅省天水與重慶皆為陪都、西昌目下正從事既設飛行場之擴大防空設備之強化、其他諸設施之擴充等、同時並進行修改連絡康定西昌昆明之汽車路工事、此等諸設備如完畢後、則分散重慶郊外之殘存黨政軍機關均可遷移該地又關於天水現以軍事委員會天水辦公署(前天水行營)為中心、已擴大黨政軍機關、而重慶依然為對湖北湖南方面後方之重要據點、天水乃包括陝西、甘肅、寧夏、青海等西北一帶之軍事的、政治的中心地、雙方相俟對西昌可施輔佐的工作云。

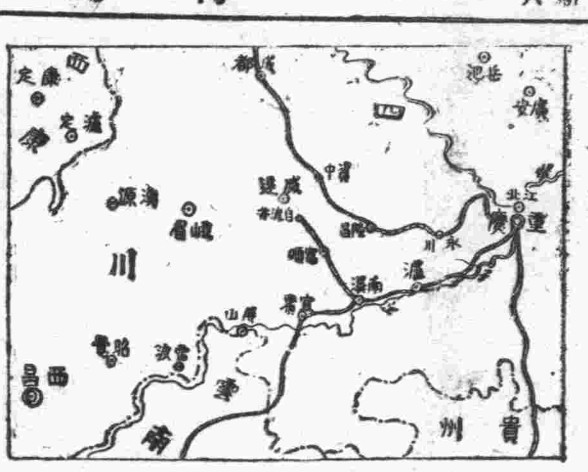

渝偽實行擴大中蘇航空路線

(上海二十日中華社電)因河內重慶間中國歐亞兩航空公司航空路綫之中止、重慶偽政權乃努力強化唯一殘餘對外航空路之中蘇航空路之擴大強化、最近因渝偽交通部與中蘇航空公司合辦、以重慶哈密阿爾摩他間連結新航空路已見開設、該航空路由重慶係經甘肅之蘭州、肅州、新疆之哈密、迪化至蘇聯阿爾摩他、由該處與蘇聯旅客機連絡、自莫斯科始、為與蘇聯各都市相結者、每週往返一次、星期二自重慶發星期四抵阿爾摩他一次云。

渝偽財政暴露窮困
發行龐大戰時公債
現已突破卅四萬三千餘萬元
引起各方反感極堪注目

(上海二十日中華社電)據最近渝偽中央銀行所發行之經濟季刊所發載統計、迄本年七月底重慶偽政權戰時公債發行額竟達三十四億三千萬元、一億金單位、二千萬鎊(英幣)一億美金之巨額、迄此次事變勃發以來、內外債未償還金額達二十七億九百萬元、四百二十萬鎊、二百萬美金、(未包含民國二十六年發行之統一公債移轉)重慶偽政權對於事變勃發以來約三年間支付利息及公債償還金額如左、

四萬五千九百五十二萬四千元、五百五十九萬二千金單位、八百三十萬四千鎊、二百九十一萬美金、二千二百十二萬七千法郎(法國幣)卅一萬三千吉耳達(荷國幣)(對事變後發行公債之利息償還額不含在內)

如斯發行龐大公債證實重慶偽政權之財政困窮實狀、各方面對之頗惹起反感、殊堪注目云。

偽五一師司令部附
張某率部投降
發表蔣軍內部雜亂情形

(南昌十九日中華社電)他五十一師司令部附張宗緒(三十二)大尉於月十七日在南昌西方西山附近最前綫、率部下六名投降日軍、據其所談最近蔣軍內部之雜亂情形如次、在江西湖南方面之內地、自十五歲以上至三十歲之男子殆均強制徵發、但其徵發開始以來、不知自何處、青年男子多數未到部落。均願以身替代、應兵、而要求替身費、其替身費約為二百元。但入隊後、替身者即逃亡、再入其他師團管內、又謀一批替身費。七十四師二十六軍之二軍中、如此替身之兵約有數千名云。

渝偽外交部發表
接收滇越鐵路
發出佈告並說明理由

(香港二十日中華社電)據重慶中央通訊社電稱、重慶偽外交部當局、關於滇越鐵道昆明河口間之接收問題、及老開河口間國際橋破壞、謂右專為關係渝偽方自衛措置、鐵路之接收部分、在中國領土內以上、為應付緊急時之必要、有自行管理運用之權利云、發表談話、同時昆明行營、滇越鐵路運輸司令部、亦以十八日發表通告如左。「中國政府基於國防上之

必要命本司令組織滇越鐵路局司令部、從中法條約監掌關於該綫之一切事務、因此對服務本鐵道之法籍職員、與以與中國人職員同樣之待遇、對若怠職務而誤軍事輸送或漏洩機密者、以軍法處斷云云。

任援道總司令
慰問傷兵醫院

(南京十九日中華社電)蘇

日新體制翼贊會
運動會名決定
有馬伯與首相意見一致
構成事務局亦得有諒解

(東京二十日中華社電)關於日新體制大政翼贊會之構成並人事、首相側近者之間、急於銳意具體化、因漸得有成案、有馬伯乃於十九日午前赴荻窪私邸訪問近衛首相、對此仰首相之統裁結果、運動並會之名稱、襲於準備會、以最適切、意見已見一致決定採用『大政翼贊運動』、『大政翼贊會』、又中央本部事務局之構成、於常任幹事會試案之十一部、於總務、企畫、議會、組織四局之下、整理統合外、將東亞部使與其併立、成為四局一部、詮衡、常任總務並總務二十名、因得首相之諒解、考慮與其部局分配後、對中央本部調整首相之措置決定次第至遲附議二十四日、定例閣議正式決定、而中央本部長有馬伯已成決定的、常任總務由準備委員中、照合各般之事情決選任七名、(包含中央本部長)、總務並事務局之一切任務構成如左、

一、事務局之構成、除常任幹事會試案之東亞部、十部基於圓事務之圓滑運行之方針、統合於四局之下、即

(甲)於總務局設總務宣傳二部。

(乙)於企畫局設經濟文化二部。

(丙)於組織局設組織、政策、青年、訓練、國民生活五部。

(丁)議會局統轄議會關係之各部、以議會人構成之。

一、中央本部長、於實質的主任(或主席)、於總務格與總務併立有兼事務局總長之機能、對地方支部長當中央本部之統轄。

一、總務常任總務、(包含中央本部長)七名、與總務十三名、常任總務之中一部、為得以局長或總務部長兼任者、局長部長之大部分、預定總務以外者專任。

一、除顧問、閣僚並準備委員長之就任總務者、殆為顧問、其他由各方面詮衡之、另於數的不限定。

一、參於中核體與國家機構之關聯上重要位置、自軍關係始、以各省次官級及民間各層有能者擔當。於各部局合理的配置、分別順應任務、而關與、且與各省之間設適宜連絡協議會、而圖緊密化。

常任總務內定

(東京二十日中華社電)大政翼贊會之中央本部之常任總務七名之人選、中央本部長內定有馬伯外以左六氏視為最有力

前田米藏(議會局長)、後藤文夫、中野正剛、太田耕造、大河內正敏子、古野伊之助。

軍票市價日漸昂騰
日僑務須協力
華中日軍當局表明見解

(上海二十日中華社電)因法幣市價之跌落、致軍票乃入強調之一途、刻法幣對軍票市價低落已打破七十元、示現自事變以來未有之記錄、關此日軍當局十九日表明如左之見解、要請日僑對軍票工作務必更為協力。

最近關係當局之諸工作、已依次奏效、軍票價值又忽昂騰、對法幣百元已至七十元程度、而將來仍有繼長情形、因之軍票流通部面亦隨之急激擴大、觀諸市井一般之交易、日常生活之實情等、今尚無以軍票價值昂騰、活用於現實之事、當以法幣購入物資時每有漫然以軍票與法幣等價使用、或不即應現實之市價、而由不利之市價、換算使用者殊不少、如斯乃將軍票價值之優位自行無意味而放棄、此可謂阻止軍票價值之普及徹底、自招經濟上之不利、實於軍票流通工作上不勝遺憾者也、現地日人自協力軍票工作之觀點、及自擁護爾後利益之觀點、當用法幣購入物資時、均必須以當日軍票市價換算後再以軍票支付之、苟於未準備間、切望勿以軍票法幣等價或以不當市價換算而使用之為要云云。

發展日本航空
決設新團體
組織飛行協會

(東京二十日中華社電)日伴隨航空界之發達、日遞信省所主唱之民間各航空團體結合案、與陸海軍並各團體重加折衝結果、以帝國飛行協會為母體、決結成新團體、決定附議二十日之定例閣議、此新團體持有民國二年以來之歷史、帝國飛行協會成立以來、推任養成學生鳥人之日本學生航空聯盟、對滑翔机普遍努力中之日本帆走飛行聯盟、實施青年航空教育中、將大日本青年航空團、及中央滑空聯盟五團體發展的解消、新設大日本飛行協會(假稱)預定十月一日設立新生大日本飛行協會、今後以日本唯一之航空團體、在強力政府之支援下、對民間航空、滑翔機、及航空思想普遍宣傳等活躍為方針云。

滿建國忠靈廟
鎮祭盛儀終了

(新京二十日中華社電)滿洲國建國忠靈廟鎮座祭盛儀最終日之二十日、舉行謝神儀式、是日午前十時、自遺族始有文武百官參列、有正副總裁奏上祭詞參列諸員各代表之拜禮、莊嚴盛大至極、茲鎮座祭諸儀式、於興亞全民族之感激裏終了矣。

法對保全殖民地
有傾全力決意
對安南採取現實態度

(維喜十九日中華社電)鮑德溫法外相十九日午後與合衆社特派員會見答安南問題之質問、以今日法國之態度、不得不為現實的、其言明如次:

法國目下在遠東已陷孤立狀態、在如斯情勢、以上對安南現下問題、法國之採取現實的態度乃不得已者也、從而法國之決定、歐美諸國極不愉快、致法國倍受苛酷之批評、實屬無理、何則假若安南受攻擊時、而未得美國正式抗議以上之約定、僅口頭之抗議、於安南之事態無何等關係現在法國在遠東不過有弱力之空陸海軍、且英國在華駐屯軍之撤退及

法外相正式表明見解

美國為維持尊重安南現狀、已拒絕實質的援助、因之其地位更趨弱體化云。(又云)法國比埃政府、得英國之援助、為對抗德果爾政權、對各殖民地攪亂政策、種種禍心、鮑爾溫法外相、於十九日謂為保全殖民地之領土、反之對徵發行動、在對德意休戰協定容許之範圍內、有動員凡百武力對抗之決意云而言明、對泰國回復失地要求、拒絕謂亦基於此決意者云云。

武定道屬各縣
邁進建設途徑
全道秋收可為本省之冠
唐省長視察後發表談話

(北京十九日中華社電)山東省長唐仰杜、前為明瞭各道政情、曾於月初赴濟南、泰安各道視察、嗣復於十二日偕同河野特務機關長、西田顧問官、建設廳長莊維屏、行政人員訓練所教育長黃省署參事曹若山等、赴武定道視察、並參加武定道政會議、歷經禹城臨邑商河等縣慰問皇軍、召集各縣民衆訓話、對道區各縣縣政推進情形、道路修築、治安之推進、均異常滿意茲己返濟、承對記者發表視察感想如後(唐氏談話)

本人此次視察武定道屬各縣、於十二日由省出發、主要目的可分兩點、第一本月十五日武定道區、舉行第一次道政會議、各縣知事均出席、本人藉此機會視察武定道、并參加道政會議、第二武定道區各縣連年曾為匪共蟠踞、擾害地方、民不聊生、幸賴友軍兜剿、地方得慶平安、為藉此機會、作友軍慰問、本人首至禹城訪友軍致感謝之詞、并召集民衆訓話、嗣赴臨邑至縣署視察、并召集民衆訓話、到民衆六千人、當日即宿該縣、十三日晨自臨邑赴商河、該縣前發現虎疫、經防疫班之努力工作、已漸肅清、旋由商河起身到達惠民、首先視察武定道署、惠民縣署、拜訪友軍長官、十四日參加道政會議、縣知事除霑化縣外、均出席、十五日召集民衆訓話、十六日赴陽信、嗣返惠民、即返濟南、武定道走入建設之途、該道秋收為本省之冠、各縣縣政以陽信為最佳、霑化縣警備隊長劉子厚、對地方治安認真維持、特獎洋三百元、此次出發、對民衆訓話、以興亞反共復興中國保衛友方為要旨云。

日郵船多艘
羣集李斯本
將載日僑返國

(里斯本二十日中華社電)歷月餘於李斯本待機之日郵船箱根丸、將收容本月二十一日由歐洲撤退之日人、經紐約歸國、一方最後以日本船渡英國、憂慮其安否之諏訪丸、亦載有撤退日人約四十名、業自愛爾蘭都布林出港、預定二十日左右駛抵當地、其經阿非利加駛往日外、目下在李斯本待機中者、尚有箱崎丸、達盤丸等、預定乘此等船由法國其他撤退之日人、目下達四十名、陸續抵到當地中云。

國民政府命令

(南京十九日中華社電)國民政府令

(一)茲修正職業學校法公布之此令。

(一)茲修正師範學校法公布之此令。

(6)

第廿一章 仇隙與糾纏

駿青說:「那不是又要惹出來許多麻煩、你別出頭!給她們一點錢也並不算是你的身價、只是償還這十年來你在她家吃的飯錢、說來也不算多。她們要是收下錢、就得給咱們立一張字據、以後你就可以完全自由了、她們決沒有理由再找咱們來了。」麗雪說:「這件事不成問題、我想她們決不敢告、連我那家門口她們也不敢去、二百塊錢一定能了事。」駿青也想着白家是窮人、她們作暗娼的也不敢打官司、假使她們嫌二百塊錢太少、自已把身邊所有的錢都添上、有五百塊錢她們一定知足了、因此倒也不甚憂慮。隨又談到今天譚行長對自已所說的那些話麗雪對這件事倒是沈思了半天然後說:「你也應當給舅父寫一封信、把我們兩人的感情和對將來的志願詳細告訴他、也許他就不再誤會我們了。只要他們能夠諒解咱們、承認咱們訂婚的事、咱們也不妨遲就一點、也可以聽他的話、暫時回到家裏去住。」月梅又問說:「是五小姐跟柏先生都要回漢口去嗎?」她問這話時、聲音有點兒悲慘、暮色遮住了她的眼淚。麗雪微笑着說:「還未必就這麼辦呢?你先發什麼愁!」駿青也安慰月梅說:「你放心、將來我們無論到那裏去、也要帶着你、我們是永遠相依為命的!」麗雪聽了這話、她却看了駿青一眼。月梅擦擦眼淚、又說:「可是只能給白家二百塊錢、別多給!還得跟她要張字兒、這二百塊錢是我跟姊姊借的、將來我作了事、我再慢慢地還!」麗雪微笑着說:「等到我跟你要賬的時候、那可就沒有白家這樣好辦了!」月梅又拉住麗雪的手、嬌笑着說:「我不怕您!」這時天色漸漸昏黑、公園的景色籠在夜色裏、燈光中、特別顯着神秘。遊人還是那麼多、三個人却走出園門、踏着馬路、相談着、回到駿青的寓所。在駿青的屋中、三個人又談笑了半天、直到陳蕙如璧城回來、麗雪又跟他們商量了加入資本擴充書店之事、才帶着月梅走了。次日、駿青就給他父親寫信、詳細說明自已與麗雪感情接近的經過、及麗雪對自已的種種好處。末了、他寫到麗雪的性情、却覺着難以下筆、費了多半天的思索才寫道:「她是個生長在大家庭之下的女子、大家庭裏許多人造成她那種近於驕傲的脾氣、同時又給她很多的痛苦、所以她的行為似乎是放任一點、但現在我看她却是很好的、她對我實在是處處恭謹、溫和;……」這封信足足寫了有兩個鐘頭、然後出去發了、順便用了午飯、這天他也沒到麗雪家裏去。到傍晚時、張錦生派了小汪、開着汽車來接他到北海公園漪瀾堂去。在車上、駿青就說:「白家提出要錢的那件事、我已跟五小姐商量好了、打算給她們三百塊錢、可也不算少了。」小汪怔了一怔、然後就點頭說:「好吧、等我見着她們的、我把您說的這錢數兒告訴她們、我再給您回話。」駿青說:「她們要是還嫌少、那可就沒辦法了、依着五小姐是一個錢也不肯拿出來的。」小汪却沒再言語、他把車開到了北海公園、駿青買了票就往裏走、這北海的晚間、彷彿比中央公園的遊人還多。過了石橋、轉到那臨水的一脈畫廊上、有荷風細細的吹着、櫓聲搖曳的響着、這就是漪瀾堂飯店。張錦生于文儉和幾個朋友全在這裏、其中有一個就是在郦公館幫辦過喪事的那個董文甫。張錦生今天見了駿青、他是特別的客氣、于文儉是不等駿青落坐、就說:「今天在街上我遇見了繆大夫、他正去出診、他說他近日很忙、要把他的診所改為醫院、所以沒有時間去給你們賀喜、托我替他向你們道喜!」駿青笑着說:「這些日因為天熱、我也沒去看他、他不必給我賀喜、等他的醫院成立了、我倒是得給他送點禮物去。」張錦生在旁說:「天倒是還不熱、是因為你們的愛情太熱了、把你的那位未婚妻熱得昨天直在公園裏發火。」駿青臉上紅了紅、說:「昨天她太不對、後來我勸了她半天、她也很是後悔。」張錦生微微笑着、轉過臉去又與另一個朋友去談閒話。

招募
中國人職工 仕上、旋盤、電氣、木工、木型、鑄造、鍛工、鐵工、製罐、熔接、船渠。 二百名
如有願就者請持履歷書親來本工廠勞務係接洽
民國二十九年九月十八日
青島市荷澤四路十四號
青島工廠

國民政府考試院公告 第一號

[illegible]

大阜銀行
本行辦理銀行一切業務及倉庫貨物抵押等手續穩安利率克己關於各地匯兌事項力求便利除本行已設有分支行各處外其他後開各地亦均可通匯取費從廉如承賜顧無任歡迎
總行 青島山東路六四號
電話 經理室 二一・七九九三 營業課 二一・三四五六 二一・七九九四 大港倉庫 二三・〇三六四 小港倉庫 二一・六〇六五
支行 煙台朝陽街四號 濰縣東關大街
辦事處 海州新市街 徐州・德州・濟寧・濟南・
其他匯地點 周村・博山・天津・

營業科目
落花生實。落花生油。落花生粕。棉實。小麥。小麥粉原料。綿糸。綿布加工品。人絹織物。毛織物。襯衫。衛生絨製品。手巾。五金雜貨。陶磁器。玻璃。油泥。木工具。研磨砥。乾電池。砂紙。壁紙。紙紐。燒紙。石鹼。牙刷子。乾麵。罐頭。其他雜貨一般。
輸出入商
大豐洋行
青島冠縣路一〇五號
電話二七四八四號

君如需要電氣馬達 務請牢記 玲奮馬達 能使君十分滿意
優點
選料監工:經久耐用
效率最高:馬力極充
如蒙惠顧 極承歡迎
上海玲奮電器機械製造廠
接洽處 盛亨洋行 青島東鎮
電話三一二一四號 歸化路十二號

新到大批汽車出售
逕啓者本號新到大批福特、雪弗蘭、豐田式、各種新舊客貨汽車及汽車材料貨實價廉格外克己如蒙賜顧無任歡迎之至
蒲池汽車公司啓
青島奉天路二八四號
電話 三〇八八 四七七九 號

時論

以孔教精神興亞滅共

三載以來、因受戰禍影響、民衆處於水深火熱、飢溺遍地、慘不忍睹、徵論全國民衆得以安居樂業者百千中無一二、即新政權治下明朗區域、亦受物價影響、使生活失常、今日之慘痛、亦云重矣、但國人應明瞭今日之慘痛尚未至終極、現在中國潛伏之禍害有甚於洪水猛獸、或爲人所忽視、其禍爲何？即共產是也。

共產邪說最毒者、爲打破人倫制度、破壞人類組織、公妻公子、使父子昆弟夫婦不相識、相顧、由人性反乎獸性、此種邪說、本來異乎中國人情、爲國人所厭惜者、惟以喪亂頻仍之中國、人民生活多半陷於苦境、共產黨均貧富之口號則頗合一般人胃口、由是一般淺識者流、未諳共產邪說之毒害、只顧望共產辨決生活、由是無形中對共產邪說有懷期待、或無意中加以揄揚、是敘物必自腐而後虫生、因此極異乎中國人情之共產邪說、有極易侵入機會、倘非未雨綢繆、嚴加杜絕、使其一旦橫行、則今日之亂不爲亂、今日之禍不爲禍、將有甚於百倍之禍亂繼之於後、言念及玆、不寒而慄、此誠有識者不容忽視之重要問題也。

共產邪說之最惡毒者、以燒殺破壞爲前題、視人死不足惜、物滅不足計、而殺戮對象尤以老弱爲多、中國人受兩千年禮教薰陶、重老尊賢、居仁由義、所謂親親而仁民、仁民而愛物、與共產邪說大相違反、欲杜絕邪說、挽此浩劫、對症下藥、非以孔教精神、不能收效、蓋孔子學說首重倫常、導人類於相生相養之途、居恆相處、必使「父子有恩、君臣有義、夫婦有別、長幼有序、朋友有信」、生養之則、必使「老者安之、少者懷之、朋友信之」無黨無偏、法天而治、擇乎中庸、與天下之人共由之、無分智愚、故謂「君子之道、造端乎夫婦、及其至也、察乎天地」、是以韓子原道有謂、「以之爲人則愛而公、以之爲己則順而祥、以之爲天下國家、無所處而不當、是故生則得其情、死則盡其常」、孔子之道所無論爲人爲己、事生、皆無所處而不當、是謂治人之極則、有疑孔子之道違時者、亦猶精神過敏之人疑食足以傷脾衣足以壞背也。

而今朔餘中國、凋敝不堪、復有共產邪說流行、國家民族、岌岌於滅亡之患、欲興復東亞、須先滅絕共匪、而共產之蔓延、非可力誅、必以孔教精神、啓迪國人智慧、範圍人類性情、釜底抽薪、杜絕隱患、實爲要圖、此種事實、早爲智者所洞察、多有主張尊行孔子學說者、故對於孔子祀典早經恢復、共禍緣何仍未能完全消滅、因近年所謂尊重孔子不過僅及於形式、未能實踐孔教精神、因孔教精神寓於廟堂揖讓進退之間者極少、寓於詩書載籍者極富、使學者稍涉其間、明乎人道、潔己以行、則共產邪說無論如何必不能動其心志、今青年學子多有被共產邪說誘惑者、是誰之過歟？今欲以孔教精神興亞滅共、當知所本矣。

歐洲戰局移地中海

英近東軍開始反攻埃及意軍

英意大決戰即將展開

【開魯二十日專電】據英國近東軍司令部當局、關於英軍開始反攻、十九日發表如下、「將意大利軍由埃及驅逐作戰、英國全地中海艦隊、自十九日起在空軍協力下、亘埃及里比亞沿岸全綫對五百六十公里之意大利軍陣綫、開始猛烈果敢砲擊轟炸開始、而此空海呼應攻擊、迄意大利軍由埃及撤退、有續行決意」云云。【羅馬二十日專電】因英國地中海艦隊及空軍在聯繫下開始反攻侵入埃及之意大利軍、意大利方亦對此呼應、將地中海艦隊及空軍大舉向前綫出動、決對抗英方、今也歐洲戰局以地中海爲中心、移往埃及里比亞國境、英意大決戰有即將展開之情勢云。

埃及依然繼續非交戰國立場

【埃及開魯二十日專電】埃及政府以侵入埃及之意軍、以破竹之勢、節節擴大戰果、遂於十九日夜終夜開緊急閣議、協議埃及之對意政策方針結果、十九日薩布里波夏首相對新聞記者團發表聲明如左、「埃及信賴英國之武力、在意大利侵略眞實威脅化以前、依然繼續非交戰國之立場、此方針業已決定」云云。

意機轟炸英國艦隊

萬噸巡洋艦曾被炸負傷

英艦放棄攻擊被迫後撤

【羅馬二十日專電】意大利大本營十九日午發表地中海埃及方面戰況如下(一)英海軍艦隊、十八日發炮射擊自巴地亞至雪地愛爾巴雷間沿海地區之意軍、經意軍轟炸機羣之光臨、英艦隨即放棄攻擊并被迫後撤、意軍魚雷發射飛機發出魚雷命中英方一萬噸巡洋艦一艘、受損頗重(二)意空軍曾出動攻擊各地英軍部隊及機械化部隊等、并各軍事目標(三)英機曾空襲托布洛客、布摩及貝哈西等地、人物損失均輕、是役我軍驅逐機擊落敵機兩架、高射砲隊、亦曾擊下敵機一架、我方各機均安返原防、當英機襲擊魯杜及魯洛司島時、曾濫施投彈、大部份落在海中、我軍高射砲隊曾擊落敵機一架(四)東非方面英機曾轟炸隊開塞拉阿塞、佳維魯、摩加地埃西奧、特雷杜埃等地、我軍及土著七人殞命、十三名受傷(五)意空軍十八日出動轟炸、亞丁港內寄碇之英方汽輪羣云。

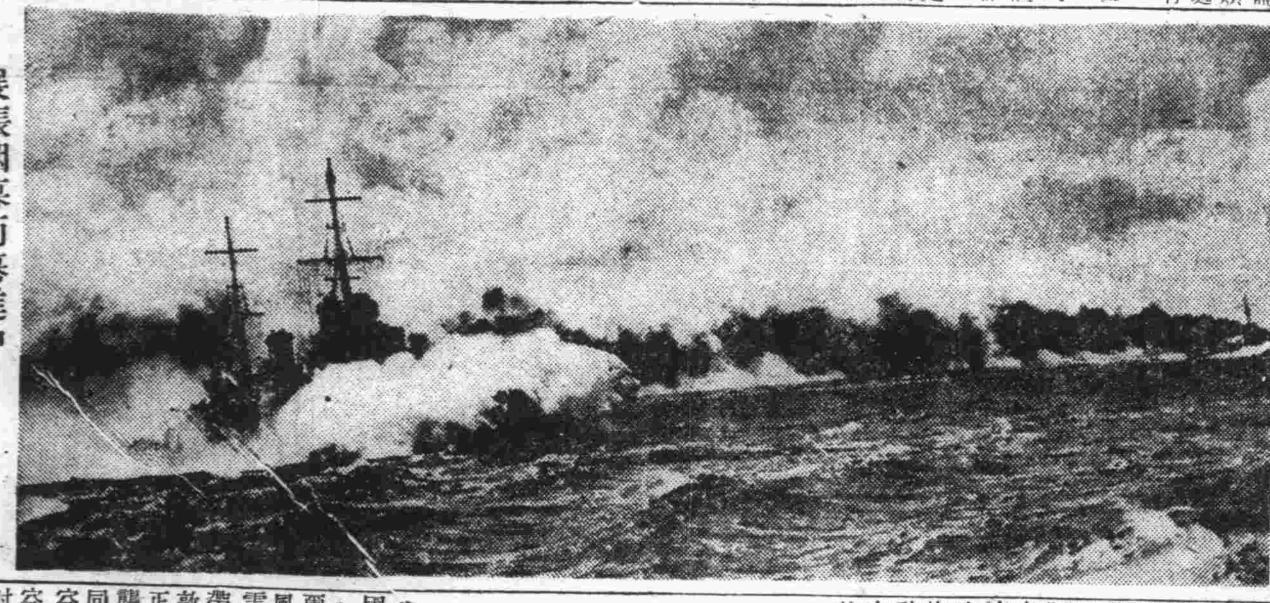

展張烟幕而驀進中之英地中海艦隊

駐英日大使館

遷往安全地帶

大使館原址被炸破壞

(倫敦二十日中華社電)在倫敦之日大使館、受十八日夜之轟炸餘波、玻璃窓及牆壁等均受大損傷、十九日因應英國政府之避難勸告、乃由現在場所暫時遷往距離不遠羅伊耶爾旅館地帶、依今後之情勢如何、向郊外移轉爲方針云。(又電)十八日深更襲倫敦之德空軍、於各處發揮猛威、日大使館亦多波及有多數窓被破壞、大使室其他各室之牆壁亦崩壞、海軍武官室玻璃窓亦炸成粉碎、他方十九日午前一時左右一彈命中市中央部之某大旅館、出有多數死傷者、該旅館有辰巳大使館陸軍武官以下約四十名之日人投宿、均幸安全避難、因轟炸所發生之火災、亦即熄滅、又倫敦市內之危險率、因愈益增大、日人近將遷往郊外安全地帶正在進行準備中。

美輿論對現總統

反對三次連任

紐約泰晤士報發表論文

【紐約二十日專電】美國著名之「紐約泰晤士報」、十九日刊載一文、闡陳改變其對於總統競選所取立場之理由、按該報素以擁護羅斯福、今將道德擁護共和黨之候選人威爾基、其所陳理由如次、

一、威氏之自由經濟概念、較之羅氏之高度經濟必需、在實施軍備計畫時、威爾基則更爲適宜人選。

二、羅氏之領導美國經濟生活、已入歧途、不顧其可嘉之社會事業、主張不健全原理之降低生產、以代必需生產之增加。

三、羅氏在財政上、徒增國債、對於國內失業問題、改善工商業等均無俾益。

四、破例之連任三次總統、危及民主政體而集中於羅斯福之掌中。

【紐約二十日專電】美國德籍美人之最大機關「斯吐本協會」、頃於日前發表宣言、擁護共和黨總統候選人威爾基、該協會主席闡明其擁護威爾基之主要因子、緣威氏曾公然宣布美國在此次戰爭中、應無條件之嚴守中立、并極力反對總統之三次連任、因此舉將變成美國之獨裁選舉也云。

英使用航空機

强化依存美國

(紐約二十日中華社電)據美國航空商業會議所非正式發表、最近美國所製運用機之對英引渡推行一月約五百架、迄明年二月乃至三月譜預定一月增加一千架、因德軍空襲英之航空機製作工場不過僅稍受輕微損害、然因連續空襲、請從業員工作時間至少減半、今後由美國供給飛機之架數、伴隨漸增購入飛機數爲遙駕英國生產量者、關於航空機英之對美依存有益趨强化情勢云。

德機冒風續襲英土

投火焰放射彈

轟炸倫敦市街極準確

英全國民均愕然失色

(倫敦廿日中華社電)向英國東南部諸地方襲來之暴風、十九日夜愈益激化、多物夜至十九日拂曉、雲低垂海面、坎特州海岸一帶之海上、爲南西强風所煽、恐濤擊碎岩壁、暗帶不見船影、德機之空襲倫敦衝此惡劣天氣、如時針之正確、毅然一架復一架、來襲倫敦之德機、故與從來不同、由西北部外接近都心上空、投下巨大炸彈、而鑽由空上可以望見之照空燈與高射砲之彈幕毅然作接觸建築物程度之低空飛行、對倫敦中央部投下炸彈、德機之機體、可明瞭發見。(倫敦十九日中華社電)自十八日夜至十九日拂曉、空襲倫敦之德空軍開始使用之「火焰放射器」、爲一種强力炸彈、此種新型炸彈、於防空砲火中、自數十米落下燃燒、如太陽至由空綫之瞬間、突然開始放射白焰、而向地上落下云。

英食粮品工場

倉庫被炸破壞

(華盛頓十九日中華社電)據美國農務省所接消息稱、因連日德空軍之猛爆、致英國食糧品加工工場及貯藏倉庫、均受極大損傷乃至破壞云。

英方發表戰況

(倫敦十九日中華社電)英空軍省十九日發表、一、十八日夜因德機之空襲倫敦而死傷者、推定死者有九十、重傷者有三百五十名、一、據迄現在之報告、十八日之空中空戰、擊墜德機四十六架、我方失去十二架云。

德意尋協力西班牙

攻擊直布羅陀

並預擬對希土今後政策

意首相德外相會談內容

【羅馬二十日專電】十九日正午、安抵羅馬之李本托洛普德外相、於午後四時訪齊亞諾外相、繼德意兩外相又相偕訪墨索里尼首相、德意兩外相與意首相之會談、午後五時至六時二十分約二小時之長時間、右會談後李本托洛普德外相、即與齊亞諾意外相共入宿舍、出席齊亞諾外相招待之晚餐會、會議終了後、意大利政府發表聲明如左。

【羅馬十九日中華社電】關於墨索里尼首相與李本托洛普德外相始終爲好的會談、在該會議席上、齊亞諾意外相、馬肯堅德大使阿里修駐德意大使均列席。

當地消息方面之觀測則如左、綜合爲由陸上攻略直布羅陀、德意兩國乃協同說得西班牙承認軍隊之通過領內、其代價爲戰勝後承認直布羅陀爲西班牙領有、

一、預想意大利之埃及作戰成功之日、爲防英國之對希臘土耳共兩國策動、故應預擬德意方面之對希臘土耳其政策、

一、關於驅逐艦讓渡並大西洋基地租借之英美協定成立以來之美國動向、

一、法國全土並法領北阿非利加之占領、

再右莫索里尼李本托洛普會談結果、不日希特拉、莫索里尼兩巨頭亦將會談之說、刻在政界一部已盛傳一時云。

突尼西亞等區域

阿猶兩族衝突

猶太人商店痛遭攻擊

【羅馬二十日專電】自阿爾吉尼亞發生反閃族人民之擾亂後、現今突尼西亞各區、咸發生同樣不安、伊爾開夫城、形勢最稱嚴重、該域猶太人民、所開設之店鋪及住宅、相繼遭攻擊、參予攻擊之阿刺伯人民、不下數千計、據突尼西消息稱、此次所產生之不安、其主要原因爲阿刺伯人民因戰事被召入法軍服務、不得已拋棄一切經濟活動、而突尼西之猶太人民、暫免軍役、故而從事以高利貸款、剝削阿刺伯人、時至今日阿刺伯人不克償付、而羣起向猶太人民示威。

德方闢謠

【柏林二十日專電】關於外傳被捕之荷蘭軍總司令文克爾曼將軍、業在柏林闔逝事、此間主管方面十九日鄭重否認、并宣稱該將軍身體康健。

蘇南電話成立

【伯爾格來特十九日專電】據稱、蘇聯南斯拉夫間之電話、業已成立、目下電話路綫、自伯爾格來特至莫斯科咸經柏林云。

英領海空基地

英美共同使用

兩國間正進行檢討中

聯合國家問題亦變動

(倫敦二十日中華社電)阿特里國璽尚書、十九日臨下院以今後若提出英美聯合問題時、下院必須在事前與以愼重審議之機會、其言明如次、

如日前對法國所提之聯合案、若對美國亦提出時、議員諸君應在事前與以徹底的討議此問題之機會、恰奇耳首相亦確約如斯重大案若提出時、必定交與討議。

(紐約二十日中華社電)據紐約泰晤士報二十日所載華盛頓外交界所得消息稱、赫爾美國務長官、目下與魯西安駐美英國大使之間、以濠洲、紐絲蘭、南阿聯邦、及新嘉坡諸英領海空軍基地之共同利用之可能性、正在檢討中云、右華盛頓特電要旨如左、

赫爾國務長官、邇來與魯西安英大使、關於濠洲、紐絲蘭、南阿美利加、及新嘉坡之海空軍基地之共同利用、進行協議、現交涉爲全英美兩國民向大同團結成爲預備段階者、交涉迄十一月可見決定者、預想困難云云。

今後建設新秩序

不得僅限歐洲

非洲大陸亦包括在內

德意羅馬會談將決定

(柏林二十日中華社電)德意當局關於羅馬會談內容、一切均守沉默、但國社黨有力報紙那喬那列載邦古於二十日社說中、暗示會談之中心議題、有西班牙問題並阿非利加問題、其所論如次、德意樞軸之共同行動、非僅對英國求軍事行動上之協力、蓋關於將來新秩序建設問題、意見亦完全一致、又西班牙亦爲伊利亞半島指導的國家樞軸連繫非立於新秩序埒外者已表示明確意思、如斯歐洲新興諸國家繁榮共同戰綫既極明確、故今後新秩序建設、不得僅限定歐洲一隅、英國在阿非利加之地位、非必與英帝國沒落其運命者、新秩序乃包含阿非利加大陸亦在內、現對在北阿非利加之英守備綫、已爲最初之攻擊、實行埃及作戰、其結果在英國壓政下之埃及國民運動、將由英國暴虐解放之、西歐全體主義國家、今已決意爲共同行動、其當面之行動綱領、將在羅馬協議決定云。

國立北京大學

將開行政會議

(北京二十日中華社電)國立北京大學文、理、農、工、醫五學院、現已分別開始上課、北大總監督處、爲討論本學年一般校務推行事宜、及學生生活指導委員會總會之設立問題、定下週內召開本學年第一次行政會議、祕書長錢稻孫、教務長吳祥鳳、及各學院院長周作人、文元模、龐敦敏、阮尚介、鮑鑒清等均將出席、該校各學院學生生活指導委員會分會組織章則、刻已擬就、呈報總監督處鑒核、此次行政會議席上、即行提出審議通過實行云。

中央政治委會

舉行第廿一次會議

(南京二十日中華社電)國府中央政治委員會、於十九日上午八時舉行第二十一次會議、(出席者)汪兆銘、李聖五、周佛海、傅式說、焦瑩、丁默邨、鮑文樾、梁鴻志、劉郁芬、褚民誼、岑德廣、林柏生、趙正平、楊揆一、任援道、陳羣、梅思平、溫宗堯、趙毓松、諸青來、陳璧君等二十餘人、(列席者)顧忠琛、朱履龢、羅君强等、(主席)汪兆銘、

甲、報告事項

(一)宣讀第二十次會議記錄、(二)主席報告據行政院呈據財政部、呈請自六月份起、每月增加鹽務署經費、並請追加臨時辦事處開辦費、及每月經常費、(自七月份起)統在蘇五屬稅警經費節保、及編餘款項內動支、經本院指令照准、呈請鑒核備案一案、已准備案、(三)主席報告經濟專門委員會、兼任委員李勢臣、在滬供職未能兼顧、應免去兼任委員職務、并指定麥靜銘、爲經濟專門委員會專任委員

乙、討論事項

(一)行政院提本院第二十五次會議通過、修正郵政法、第四條第一次郵差數額表一案、提請核議案、決議通過、准予自二十九年、九月二十三日起、先行照辦、仍交立法院審議(二)主席交議禁煙禁毒兩種法罪暫行條例、應行廢止、仍選用刑法受理案決議、一、函國民政府明令廢止禁煙禁毒兩種治罪暫行條例、由普通司法機關依照通常程序適用刑法辦理、二、業須布與禁煙禁毒、有關之各種行政部份法規應由軍事委員會會同行政院、華北政務委員會從速整理提請本會核議(三)委員兼法制專門委員會主任、委員梅思平提奉交審查考試院考選委員會銓敍部、組織法修正草案一案、謹繕具審查報告提請公決案決議原案連同審查報告交立法院審議、(四)主席交議據財政專門委員會主任委員陳之碩呈、奉交審查關於攷選委員會、據呈高等攷試臨時支出概算書一案、謹擬具審查意見請公決之議、由考選委員會另編概算、(五)主席交議據財政專門委員會主任委員陳之碩呈、奉交審議各機關支出概算書、列支津貼馬夫交際伙食等費一案、照審查意見通過、函國民政府通飭施行、(六)改組安徽省政府、以倪道烺、葉震東、陶思澄、鄧貫卿、錢慰宗、傅君實、徐仲仁、張拱辰、胡志寧爲委員、以倪道烺爲主席、葉震東兼民政廳長、陶思澄兼財政廳長、鄧貫卿兼建設廳長、錢慰宗兼教育廳長、傅君實兼秘書長案、決議通過送國民政府分別任命。

地方新聞

黃河治水根本工事 明年完成計劃
是華北建設中最大之工作

北京特約通訊　華北特殊性、是在乎鞏固防共、對日滿密接提携、經濟上和日滿延長、但其反面的建設方面、細目中却自有華北的特別的理由和特別建設、如黃河治水就是這華北特殊化的建設最大的工作。

因爲老早以前、人們說了「能治黃河者就能克服中國一切的困難」、對此東亞研究所、爲解決黃河的治水問題、設有第二部專門研究黃河治水的工作、一方面網羅了中日技術專家、按至明年春頭、可將四千來未見完全解決之黃河治水整個的方案公表其計劃、查黃河治水工作的東亞研究所第二部內容係推建設總署技監三浦博士爲部長、以該署治水專門人材和華北交通公司的專家來合作、既往的工作、已經亘數派遣負全責的技術家冒絕大的危險去實地踏查、總是關於黃河治水的古來文獻和傳說以及種種參考品、眞是浩如烟海非常之多、所以其研究的範圍也就非常複雜而廣汎、該署負責人員、擬待實地踏查與參考品有一致的地方、整理一些結果、再以興亞最新的土木的科學、加入其中先造一「治水對策的龐大設計圖」、但是現在尙有一樁遺憾的事、就是腹地的踏查尙屬談不到、所以到明年春初的發表計劃、也是注重於「治水」和利水方面、關於「利水」方面、或者能夠建設一個空前大工事「黃河大發電所」亦未可知、屆時其造福全華北眞是功德無量。

津市教育局 抽查私立學校
小學百餘校調查竣事

天津通訊　津市公署教育局、爲劃一津市教育程度、年來對私立學校、舉凡關於一切設備、教授法及學生成績等莫不深切之注意、私立小學業經調查竣事者計一百五十三校、對優良者予以嘉獎、劣者飭令改革、私立中學頃亦正由督學抽查中、茲悉本市英租界十一號路天津大學附屬男女中學、自將各項證件呈局備查、請求准予立案、教局以該校所呈與教育法令尚無不合、且又經市署教育專員山田氏之視察完竣、故該校之立案、至遲本月下旬即可實現、津市將又有一優良中等學府云。

不與共黨同流合汚 自身勉作新民
臨淄縣爲取締祕密組織 開村長會發勸告民衆書

臨淄通訊　本縣縣知事邱旭東、鑒於凡爲共匪利用誤入歧途者都是由於不明瞭現階段興亞運動的成績所致、故特於日前下午二時召集第二區各鄉村閭長、在本署會議廳開取締祕密組織大會、切實勸告、各鄉鎭村閭長等返鄉後、對於各該村民衆務須代爲勸共取消祕密組織及一切不法行爲、切勿誤入歧途、並印製有勸告書若干份、分發各鄉村閭長、使其代爲張貼茲將該勸告書錄於後：

—勸告民衆書—

諸位同胞、在我勸告你們以前、我先說一說現階段興亞運動之驚人的活躍、因爲大家僻處鄉間、無閱報機會、默於時勢、以致迷離徬徨、無所適從、有的在那兒苦悶、有的在那兒懷疑、有的在那兒漠不關心、有的且受惡人引誘誤入歧途、這種種的情形、都是由於不明瞭現階段的興亞運動的成績所致、只要你們當看新聞報紙、便知道現在國際狀況、因受了興亞運動的影響、使得歐洲起了大亂、按現在來說、英法蘇俄已走向沒路、亡國的亡國、掙扎的掙扎、苟延殘喘、已至最末一息的地步、吾國內最近情形、在報紙上大家也可以看出受英美慫恿的黨政府、和認賊作父的共黨、英法俄美都自顧不暇、無力顧及他們、於是驚惶動搖、共黨摧毀、栖栖皇皇、到處呼籲、我很坦白的說、就是新中國日日向榮、舊中國淹淹於斃、一個當兒正是有爲的青年及一般知識份子、細想想、以蔣黨之鞏固、和共產匪之猖獗、尚鬧得現在自己沒有辦法、憑着你們這些赤手空拳的老百姓、就能得到效果嗎、所以你們這種祕密組織、聲言救國實是害國、理論上不正確、事實上不可能、空空洞洞、挺而走險、大而遺害國家、小而擾亂治安、甚而致殺身、明達俊秀之士、潔身自愛、定當不爲、因爲你們的祕密組織、既能遺害國家擾亂和平、在法律上當然是不允許的、就是說你們無論男女、一參加了任何的祕密組織、便成了新中國的罪人、就成了害羣之馬、國家固然是保護人民的、但只能保護好人、絕不顧息壞人、本知事與友邦長官籌之熟思、若不經明文開導你們、勸導你們、一味的抓獲逮捕、輕者制罪、重者殺戮、那成了不教而殺、你想友邦之出兵來華、並非意在滅亡中國、爲的是共黨肆虐擾亂東亞和平、還才不惜重大犧牲盡力協助中國人建立新中國、歸根的主旨也是愛人的、本知事是中國人、身爲民牧、眼看着你們馬馬虎虎的走向死亡之路、而不加以援手、與援救、那簡直是不識大體了、所以於辦公之暇將所見到的盡力所能的、寫這幾句話、勸告你們、希望你們翻然悔悟、自身勉作新民、對於親友也與懇切之勸導、只要將祕密組織取消了、本知事敢與諸位同胞約絕對不咎既往、倘再執迷不悟、將本知事之言置若罔聞、甚或變本加厲不知改悔、本知事愛莫能助、一經抓獲、定當依法治罪、那時你們可不要說你們不明白、本知事未曾告訴你們哪、最後我向你們說、現在只有兩條路一條是死路、就是迷信共黨多行不義的份子們走着的路、一條是活路、就是愛好和平努力建設新中國的份子走着的路、這兩條路、明明白白地擺在你們面前、是死是活、任君自擇、本知事對於愛民之責、可說是盡上了、大家請仔細想想。

吾人欲興亞滅共 必先提倡孔教
魯孔誕籌委會印發傳單

—慶祝孔子聖誕意義—

孔子是中國的聖人、他的名是一個「丘」字、號是仲尼、生於民國前二千四百六十二年八月二十七日、(就是周靈王二十一年十月庚子日)、是魯國昌平鄉陬邑人、現在山東曲阜縣城中的闕里、就是孔子的故鄉、孔子年幼的時候、就最喜歡演習祭祀的禮節、及至成年、身長九尺六寸、人皆稱之爲長人、他曾到周天子的京城、問禮於老子、後又回到魯國、魯定公用他爲中都宰、孔子由中都宰升爲司空、後又升爲大司寇、攝行相事、魯國大治、那時齊國與魯國爲鄰、想要和魯國交好、便派人到魯國來、請求好會、於是兩國君主就定期會於夾谷、孔子以爲有文事必有武備、請魯定公派掌兵權者隨行、既會、齊國的官吏、想演奏夷狄的音樂、孔子聽見便跑到台前、舉着手說：「吾兩君爲好會、夷狄之樂、何爲於此」、齊景公聽說、心中甚是慚愧、便把那夷狄音樂驅逐了、待了一會、齊國的官吏、又請奏宮中之樂、齊景公便答應了、就有些唱戲的小人們、進到面前、孔子看見又跑到台前說：「匹夫而熒惑諸候者罪當誅、請命有司加法焉」、當時就把那些唱淫戲的殺了、齊景公便怕起來、回去對他的臣子說：「魯以君子之道輔其君、而子獨以夷狄之道教寡人、使得罪於魯君、爲之奈何？」齊國那些臣們、都以爲魯國將要興盛、不如把所奪的土地、歸還了罷、於是齊景公就把以前所侵略的鄆、汶陽、龜陰之田、都歸還給魯國了、魯君便在這地區內建築一城、名曰謝城、藉以表揚孔子的功績、此外關於孔子的偉大事蹟很多、不勝枚舉、總而言之、孔子是一個熱心救國的志士、他每遇事不欲徒託空言、而思見諸實行、可歎他周遊列國十三年、終未遇着行道的機會不得已這才從事教育、盡以其所學、普及於一切階級、周末學術思想因以大盛、而孔子亦遂爲當世大師。他的學說、是以「仁」爲宗、以「忠恕」爲做人之道、又倡「正名」主義、使治者階級、不得假託權威、以恣其暴行、他所作的春秋、就是正名主義的表現、更將古代官書刪成尙書、歷來詩歌、刪成三百篇、訂定禮書、樂書、出其讀「易」心得、作成易繫辭文言、以上這些書、後世稱爲六經、凡研究中國學術和東文化的、都奉之爲圭臬、我炎黃子孫、得綿延繁盛者實賴孔子教化維繫之力、所以稱爲萬世師表、今者政府對於發揚東方文化、恢復固有道德不遺餘力、故當孔子聖誕之期、舉行隆重祀典、擴大尊孔宣傳、這就是希望同胞們奉行孔子之教、實行孔子之道、各界同胞今後如果能一致尊孔、則人心正、邪說息、赤禍可以消滅、興亞大業可以完成、這樣才不負今次慶祝紀念的意思呢。(完)

海中稱雄 竟做池中物

昌邑友軍、前獲得三百餘斤大龜一個、已運送青島、在水族館公開展覽等情、已誌本報(寫眞係該龜在昌邑北渤海灣海岸發見時所攝)

津市繁榮人口激增 房荒問題嚴重
無處居住權以旅館做公館

天津通訊　房荒已成各都市嚴重問題、尤其是各通商海口、以及省會重鎭、天津是各河會流之地、又是津浦、京山兩路交錯之點、交通既稱便利、商業又極繁華、一百多萬人口、較前激增了、穿衣吃飯、固早成問題、住房也不易解決、從前在各街巷口都貼着吉房召租的紙貼、嗣後便已絕跡、不過、如果託親友各處找一間房勉強居住、也能辦到、現在的生活中、第一先要解決住的問題、而後才能談到吃穿、從前、僅是在事變前、每間房子不過三元、現在漲到十元、但、並不易找到房子、人口照常一天天激增、房舍却並不增多、房荒怎不演成了嚴重問題呢？住戶固然是這樣、商店更是困難百倍、計劃着有很能盈利的營業、縱使你有錢、找不到店址、所以有很多的商店、雖然有一間門面、傢具整底並不算多、索價却極昂、辦過一次這樣得意事、便可面團團做富翁了、初次到天津做事的、或者因爲開馬路、而將房舍拆除、找不到住房、於無可如何之下、到旅館去租一間房子、權做公館、祇房錢、已越過每天的飯錢、如果願意到天津來辦事的外鄉人、最好預先託朋友找好旅館、不然要找不到住房。

臨清保甲長 開始受訓

日前行開學禮

臨清通訊　本縣周知事、現以各區視察、並指導一切、近復令行警察所保甲辦事處、擬定教育方案、分期訓練保甲長、每區調訓現任保長五十人、先由第一區實行、當即積極籌備、課程注重保甲制與合作、並飭教育科長編撰簡單講義分發各保長參考、特於日前假第一區大禮堂行開學典禮、來賓則有○○部隊長、町田警備隊長、高田憲兵隊長、商會長、自治協進會長、周知事代表莅祕書、行禮如儀、由第一區長致開會詞、周知事代表訓詞、來賓依次致祝詞、末由教育科陸科長講演保甲淺說、凡有疑難處、並加解釋聞此次講習、定爲一星期云。

益都第四區 日臻明朗

各項政務進步

周村通信　益都縣第四區面積遼闊、且多山嶺、爲人烟稠密交通不便之區域、自徐相廷繼任該區區長以來、秉承道縣長之命令、撫順各界民衆之意旨、抱定爲桑梓謀幸福之決心、對於全區之治安、教育、建設、行政積極推進不遺餘力、雖爲時不久、各項政務均有顯著之進步、茲據該區一般來人談稱、將來該區地面經徐區長之策劃定能日臻明朗之途云。

蒲台知事視察 城關小學
獎勵優良學生

蒲台通訊　蒲台縣路知事、熱心教育、注意學務、自到任以來、籌劃教育經費推廣學校數量、晝夜疲憊、未嘗稍懈、年餘以來、縣內舊有小學業已先後恢復、教育事業蒸蒸日上、現在暑期已過、各校已遵章開學、路知事關心各校情形、乃於日前上午親率縣署祕書及教育科長、視察縣立城關小學、見各教員教學努力、各級學生精神活潑、大加讚許、對於各生課案隨班考問各級優良學生慨解私囊、分別發給獎金、以示鼓勵、得獎學生分甲、乙、丙等、甲等生每人獎給一元、乙等生每人獎給五角、全校得獎學生共計三十餘人、最後召集全體師生訓話、自午前八時起蒞校視察至上午十二時、始率祕書教育科長離校返署云。

京東西郊新市街 建築次第完成
地上物補償費五十餘萬

北京通訊　建設總署北京市建設工程局、開闢東西郊新街市、近來各項工程、突飛猛進、除主要幹路、次第均見修築外、房舍之建築、尤爲迅速、現西郊方面該工程局官舍早已竣工、淨水場電燈電話等項、亦均設備就緒、已有一部分前往移居者、此外如日本居留民團官舍、國際運輸公司、百貨商店等、亦均不久竣工、又東郊工場區北支烟草公司、野田醬油工廠等、已動工多日、又十二日在宛平縣界鐵家坟村、發放地上物補償費六萬餘元、居民爭先恐後、前來領款、莫不喜形於色、據聞二三日內、再可發放九萬餘元、計自本年五月至九月東西兩郊、共發地上物價款已達五十餘萬元之鉅云。

五淋白濁 一盒斷根

利比兒 リベール

爲使淋病及早平癒　非速殺滅一潛伏在尿道內而源源繁殖的淋菌、驅逐於體外不可。

日常世上盛用的「注入・挿入・洗滌」等局部療法、因須嚴重繁複的手續、故一般人妄自使用極屬危險、且此種療法、乃祇以前部尿道治療爲目標、所以究竟難收美滿効果。

惟有「特製利比兒」一經內服、即爲腸粘膜所吸收、而於服後四五小時尿色變藍、即被排泄體外、且此時早覺得異常舒適、此乃本品顯特的殺菌・消炎・利尿・鎭痛的顯著強大作用、已經確實奏効的鐵證、而爲他品所望塵莫及的卓絕優點。

●各埠大藥房均有出售

總經理　實屋大藥房　青島膠州路山東路角

總發行處　竹村製劑所　大阪市南久太郎町二

世人推重　政府褒揚

正十字油

內服　外搽　救急　治病

正十字冰

鉄盒油膏攜帶利便　常搽鼻端額際　清芬辟穢怡神　與正十字油功效同

主治　霍亂抽筋痾嘔肚痛　中風中痧昏迷不省　時疫急痧紅白痢疾　頭暈目眩胃飽氣脹　發熱發冷傷風鼻塞　跌打腫痛凍瘡特效

各埠藥房藥店均售　永泰正十字油公司總辦事處山東路二一五號

青島經理廣東商店至誠藥社天合益長春堂膠東藥房鄒興藥房濟南明春堂廣東商店張聲子濰縣同康膠縣宏大

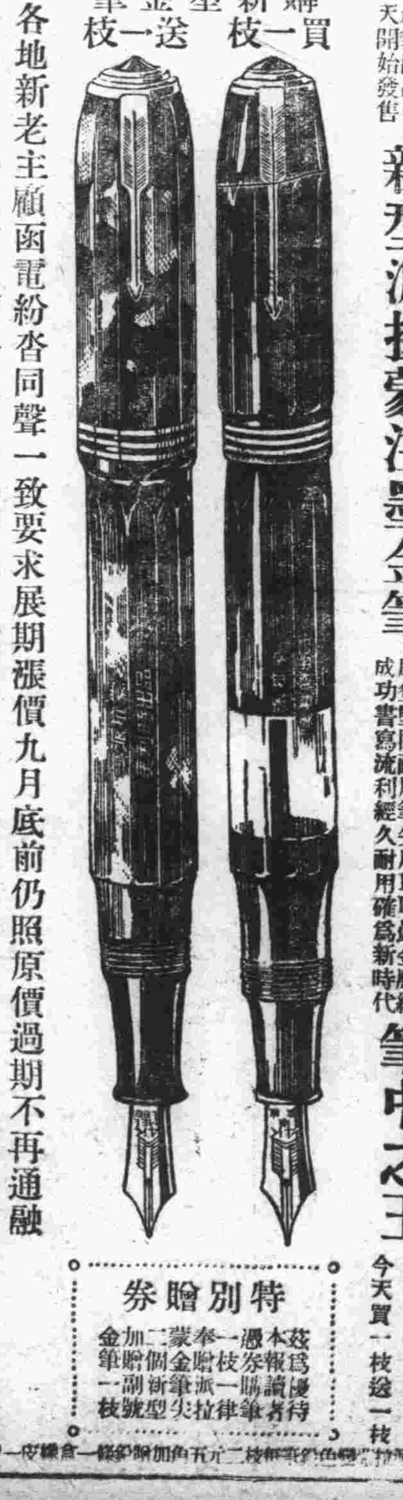

展期漲價　購請從速

政府註冊謹防假冒

永遠保用免費修理

購新型金筆一枝送一枝

一九四〇年最新出品今天開始發售

新型派拉蒙注墨金筆

本品係本廠最新發明構造新奇美麗摩登堅固耐用筆尖用14K眞金磨練成功書寫流利經久耐用確爲新時代筆中之王

每枝特價祇收十元　今天買一枝送一枝

各地新老主顧函電紛沓同聲一致要求展期漲價九月底前仍照原價過期不再通融

展期漲價　九月三十日以前　九月三十日以後

新型十元　新型十二元

特種六元　特種七元

甲種四元　甲種五元

乙種二元五角　乙種三元

墨水六角　墨水八角

青島北京路上中華棧內　美利時分行　總行天津

特別贈券

茲爲優待本報讀者憑券購筆一枝一律奉贈派拉蒙金筆尖二個新型加贈副號金筆一枝

派拉蒙墨色鋼筆每枝二元五角加贈鉛筆一條一盒橡皮一塊

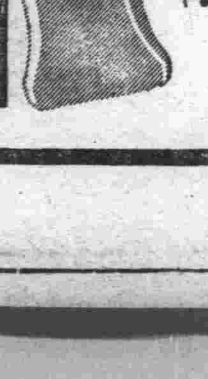

正確的生髮頭水

養毛頭尼克（ヨウモウトニック）

如斯之惱 亦俄然解消！

◎強烈性之頭皮病、苦惱毛髮脫落者

◎病後產後毛髮稀薄欲恢復之人

◎對苦惱之少禿無贅論、欲望毛髮美之人務請使用爲要。

保持日滿華人特殊之黑髮美！

於日本藥業界著名之三共株式會社研究室以一毛髮生物經多年之研究之結果、始發明成功、現代無論各科之專門醫師及美容術者、均皆歡迎愛用本品、且博得最大言用好評。

頭垢不是件特別惹人注目的病、但掉頭髮若是利害了、漸次就人於禿頭狀態、所以、壯年禿髮脫髮、不論是男性或女性、倘如發現頭垢繁多而掉頭髮慘酷的徵性脫髮等、務要在其初期、應用『養毛頭尼克』底醫療性能、庶可清治那疾病異狀的根源、當那還未倒不可治的時期裡、一定會立見功效的。

無價獻上　試用瓶　附說明書　請向發賣處請求試用瓶

滿華全國之大百貨店、藥店、化粧品店均有代售　小瓶・大瓶・特製香瓶之三種有

總發賣處　東京室町　泰昌製藥株式會社

新潮

稿約

一、本版歡迎千字左右之小品、散文、隨筆及小說、非特約過長者不錄。
一、惠稿切勿用鉛筆寫、橫寫、由左往右寫、兩面寫、及當來未完的稿子。
一、每篇稿末須註明姓名住址及蓋章印鑑須與署名相同。
一、來稿無論刊登與否概不退還。
一、來稿請貼足郵票欠資不收。

夜織

芒莖

午夜底秋風、捲着飛沙、落葉、和孱軟的秋虫哀音、蕭颯地穿過茂密的松林、穿過都市底不夜的街衢、擦過紅燈綠酒逐漸冷熄的人肉市場、掠過小巷里、黑暗中拉客人的女人顯頓失意的粉頰：……穿過每一處無力抵禦的空隙、最後它折轉到這都會底最低陷、最黝闇、也是最冷落、最淒苦的角落里來了。它急劇地搖撼着怯立在黑暗中的每一個不堅的棚舍、碰撲着那些焦脆了的窗紙、一些不可模擬的聲響、而嘶嚎地起落在不可見中。

自然、這涼沁的夜風、不會赦免了窮途上掙着的那一對姐弟、它無悲憫地踴入那所還有燈光的冷落污穢的棚屋里、惡意地戲弄着屋角的蛛絲、挑逗着油燈的昏黃色的淡弱暈量、映在土牆上的悃憊打盹的人影、便跟隨着抖動的燈光在顫盪了。

身體感受了這突襲的寒氣、她不自己地戰慄了一下、意識從混圖的倦乏之中清醒、接着她深深地抽了一口氣、胡亂地揉揉乾澀沉滯的眼龐、發覺剛才還在手中織着的絨綫衣服、已在不知中從炕沿滑到地上。

「怎麼就睡着了呢？」她自己抱怨着、挪下炕去、從積滿塵垢的炕前的地上、拾起那昨夜才起頭織的輕泛着幸福底林檎色的秋衣、然後回到炕上、看視了燈盞里殘存的油滓、又爲正在甜睡的弱弟牽好那已經破敝的單薄被衿、當她的手按上那幼小者的額際時、一種復燃的焦灼的情緒、煎炙着她的心：

「終不見退熱、身體太弱了！誰知道從來到這里以後、就把他弄得天天不舒服呢？來時、路上的幾天自然是太辛苦了、可是爲了活命、能不走麼？……」

病人翻了一下身、現在他的臉向着燈光了、若是在大戶里、或者說、在衣食足的人家、像他這末大眉目端正的小孩、該是活潑、丰潤、白皙而且快樂的罷、然而你看他瘦小的枯弱的形容、他的雙頰雖然被燒得緋紅、但又怎掩隱得了那榮般的乾顯的顏色！他低悠地深呼吸了一下、彷彿心里有無限的幽怨、突然他囁動着枯焦的小脣、沙啞的、又像吃力地說着夢囈：——

「我不要你的筆、我有姐姐……我姐姐才不要臉哪！你……哼！她能掙錢、她說等我說了也叫我上學……」

姊姊的心忐忑地不安着、担心着弟第的病、又痛心於一個幼小者不幸的生活里連夢境都是遭受欺凌：……她慈祥地輕撫着那燙熱的小身體、輕喚着他、但他却酣酣地又沉睡不醒了。

她心里感到一種職責的逼迫、看看炕角的綫、還有四個綫球沒有動呢、於是她重拾起那得是穿在別人的身上的毛衣、四根由滯澀磨成滑利的竹針、分拿在她的兩手上、這兩隻手、曾經是整天整天到成衣鋪縫縫、釘扣用針和綫聯綴成新裝、而又被針和綫的刺勒所傷疼的、從大指到四指和小指、沒有一個不是被針刺得流血而仍遺有楚痛、現在她的手上又因連夜的編織、添增了新的工作的標記：——在右手的小指上、因繞綫而被磨擦得紅腫而快破皮了、食指上也正顯現出這同樣的痕跡、而左手、那一向被繞衣針刺慣了的食指尖、却也因了竹針無數的頂抵、漸感到難耐的腫漲了。

她目不暇顧地注視着手中的工作、十指像機械般疾速的穿插着針、繞撥着綫、心里數着針孔、計算着那些用添針、併針、正針和反針所拼成的有孔隙的花紋、並且留意着綫的鬆緊、謹慎着花的平整、她飛馳着雙手、忘記了手的辛酸、忘記了神的疲憊、甚而忘記了她自己。

一針、一針、她終於織完了第四個綫球、衣服的花也多加了兩排了、她興奮地爬到炕角上去拿第五個、接好後、用力地換一口氣、彷彿她要在第二次呼吸前織完了它似地。

她的眼里又攪動着紅絲、一連幾夜的缺覺、她感到了眠儀的不可抵禦的沉重、然而她無論如何總要把工作持續下去、因爲曾經是她熟思過了的：——

「爲了明天的飯食、今夜無論怎樣也應當織起它來。明天送去、拿回工錢、還可以給弟弟買藥。」

於是她下炕去用冷水擦了擦眼睛、順便拭去手上因勞碌和焦急滲出的汗水；同到炕上、左手換了中指頂針、復又匆匆地趕織起來。

多日的練習：編織、在她成爲極簡單的事情了。她織得快而且好；她會想新花樣她會不用眼睛看了織、但當她是替別人工作時、她怕失去機會而不敢稍微疏忽。

「人就這麼不平！富人家的小姐太太、整日閑散着無事可幹、却不肯動手自己織衣服、偏偏她們的錢、多得不知怎樣浪費才好；窮人賣命地做着事反倒是餓死的多！」

常常有這種憤然的念頭貫穿她的心胸、她痛恨自己以及萬千個飢餓綫上輾轉着的拍賣汗血的人們的懦弱的奴隸性、因循性、她曾想過：——

『我們既是降生到這世界上來了、我們爲什麼沒有生活的權柄？我們已盡着最大的能力作我們能作的事了、可是我們應得的就是『飢餓』麼？』

這些話、她無從訴說、因爲和她同錢的人聽不懂她說的是什麼、甚而有人還疾恨着說她因爲喝過了幾年黑水（即讀過幾年書的意思）、就不安分。她憤然却又悽然、在萬籟悄靜的深夜里、雖然手底忙着編織、然而心里却又滾沸着這些化解不透的社會層的黑幕。

『你這麼忙、日夜不休息、你不珍惜你的命麼？』

她突然地憶起前天去拿綫時富家的小姐那句半似憐憫半似嘲笑的垂問、當時她無暇地笑着、此刻她却想：

『對我——、生命對我有什麼呢？它都給我些什麼？珍惜、晝夜不息地工作還就不是珍惜生命麼？自己的生命、自己的精神、甚而自己的汗、血、淚和笑容、不也都只是賤價的綫織在他人的服裝上麼？』

她憤懣于「錢財」的魔力、然而她不能超逸地使自已得以有一天不爲『錢』忙、甚或不爲『錢』打算。

——英雄獨立——

于希甯近作之一

織着她覺得手指濕濕地、俯首一看、才發現右手的食指和小指已斜斜地有一條血漬、她用嘴將血吸去指節上便露出一條擦去皮膚的嫩肉；她毫不遲疑的用四指勾住了綫、用中指向針上繞去、雖然兩手已失去了自主的力量、她已不能再讓一分鐘從休息中虛過了。她竭力的使自已振作精神使手中的工作不要從現在的速度中減少一針、然而這也只是片刻、片刻過去後、她確實地感受到精神的不支了。

「睡了怎麼行呢？還有這許多綫、領子、袖子都還未織。」

她拖着疲倦的身心、輕輕地啓開了門到外面站了一會、肚中咕咕地響、她方意識到自己不但是累而且餓了、然而 餓又怎樣呢？……

重回屋中後、她更緊張地開始了一個新的綫球、她茫然地望着那即將熄滅的火燄變成藍色的燈光、她望着那漸轉漸小、而終於只賸了一點綫頭的綫球、她望着自己手中、逐漸完成的絨綫衣、她無意的轉身望了望身後的弟弟。

弟弟睜着眼睛、已經醒了。

「怎麼不睡呢」？她問。

「你怎麼不睡呢？」弟弟答。

「不要管我、你睡好了」。

「你睡我就睡」。

她不得已地伴放下針和綫、躺在弟弟身旁。雖然是無被褥鋪墊的土坑、却也感到了相當的舒展、她耐心地拍着弟弟的燙熱的身體、直至他又沉沉地睡熟了。

然後、她悄悄地坐起來、再繼續地織、她想：

「快織完了、只差這半隻袖子、天亮後總織得完、織完了再睡一會上工去就行了」。

但：——

「喔喔……」

遠遠地、雞在啼了。

她驚疑地抬頭望望紙窗、果然那里有些亮的東西從破隙處照了進來、她知道是天將亮了、然而她什麼都不去想、只用力地趕織、她的手瘋狂般地來回躍動着、

太陽出來了黑暗留在後邊。

當它的輝芒由綿弱的林檎色變至白熱强烈的銀樣的光彩時、她——那在窮途上掙扎着的生活綫的勇士、終於織完了最後的一針；她沒有休息、接着便擦了臉按排好了弟弟、與奮而又疲倦地帶着織成的毛衣、爲這新臨的一天的生活而奔波去了。

廬都的鮮花

（三十四）

默島

「難道您在北京沒學划船嗎？」

「也想學、不過同學都沒有膽量。我有一個姓裴的男朋友他又不會、我們長去划船玩、但不過雇工划着、我們坐着罷了。說來可笑得很。在河面上坐船我是不慣的、沒有您、眞不敢來。從那天見您那麼好水量、不知怎麼竟敢坐在這樣小的船在河上走了、連怕也好像忘了」。

「您將來一定會划的好的、可惜鄉下不開通、我不好教給您游泳」。

「那要什麼緊、等我病好了、您不會偷着教我？」

「好！好！」永雋說着不由笑了、白蘭也笑了。

因爲白蘭不願再划船、他們便把船下了錨。永雋又架起支網來捉魚。不過這一次的捉法、和往日不一樣；把支網垂下去、只待一分鐘的樣子就提上來、但這樣捉不着大的、最大也不過半尺的樣子、和釣着的差不多。但都是鯽魚和鰤魚多、鰤魚好做酥魚、鯽魚燻煎了是很鮮的。因爲支網是掛在一根弓形的竹篙上伸到河面上去、每次若都轉到船面上來捉魚很費事、便用一隻長把兒的魚兜子兜過來、這種兜子對很大的魚不適用、但對這般的魚、却再便當沒有、白蘭、便作了兜魚的人——每次永雋提起網來、她就伸過兜子去兜、然後扣在後艙裏。這時、白蘭試着拿魚、起先還是捉不着、後來會了迎着魚頭去抓、也便捉得着了。

他們一連捉了十幾條、一個個都是活躍得很、白蘭不由歡喜地說：

「在北京、到魚市上去買魚、尋遍了沒有一隻活的、尤其那些黃花魚、從海市裝箱去的、都有你壓得扁扁的、甚至於脫淨了鱗。偶爾有担從通州去的河魚、有幾隻活的、大家都爭着買、可是比這個小多了；大的多半死得很快。想不到、在這裏的活魚、大魚、眞是不當一會東西！更想不到我還能來捉魚哪！多麼有趣兒！」

「這便是鄉間的好處了！在市裏、固然各種享受都是我們鄉下人所難得、甚至終身得不到、但天然的產品、我們却把應有的多享受了！不過、沿河的鄉下比較好、若像乾燥的鄉莊、就實在苦得可以了！再者、像那些地方、單靠着種田收穫、我們這裏、還有河來供給大批不用栽培的出產、而且氣候也好、交通也方便得多」。

該咒詛的屋宇（十四）

（霍雷斯本瓊所述）

伊人譯　克巴爾札

當高勒弗魯在堵門時、麥歇和馬丹第瑪雷維持着沉寂、對於作丈夫的、他這沉寂是他所希冀的、他不希望給他妻子以機會說出些有變重意義的話來、對於馬丹第瑪雷呢、那只是謹慎、或者是驕矜、當牆已達到所需的一半高度時、那狡猾的泥匠、當麥歇第瑪雷轉身時、趕緊一找了一個機會、在門上的一塊玻璃上用了丁字斧擊了一下、這使馬丹第瑪雷知道露賽林已通知了高勒弗魯了、同時、他們三個人都看見了一個男人的悲哀的黑臉、有着黑髮及閃光的眼睛、在她丈夫轉身之前、那可憐的女人有着充分的時間用頭向那陌生人作了個記號、在這暗示中、她彷彿是說、『希望！』

四點鐘時、正在天亮以前、牆砌好了、泥水匠留在屋中、被琪恩監視着、麥歇第瑪雷便在他妻子的房中睡了、翌日、當他起牀後、他不在意地說、『見鬼了！我必須趕快到市長那去要護照呢、』他戴上帽子、三步便走到門旁、又回身來拿走了那十字架、他的妻子因喜悅而戰慄了、『他到D、那去了、』她想着、他前脚走了、馬丹第瑪雷馬上搖鈴叫露賽林、『丁字斧、丁字斧！』她以驚怖的音調喊、『快點作吧！我看見昨日高勒弗魯怎樣起始的、我們盡有充足的時間來挖個洞、然後再把牠添上、』一閉眼的功夫、露賽林便拿給了她女主人一副纜索、她起始工作、往下拉那牆、用着一種人所想像不到的力氣、她已經移去幾塊磚頭了、當她正聚集着力量預備再來一下猛烈的打擊時、這時、她看見了麥歇第瑪雷站在了她後面、她立即暈倒在地下、『把馬丹放在牀上去、』那人冷冷地說、他給他妻子一個圈套去上、因爲他已預知在他走後所要發生的事了啊、他早已寫了封信去給市長、並把D、也叫來了、事實上、這珠寶商的來到、恰好在房中的紊亂整理好後。

『D、』他問、『當西班牙人從此過時、你沒有向他們買過十字架？』

『沒有、麥歇。』

『謝謝你、我很領情、』他虎視眈眈地瞧了瞧他的妻子、她也回敬了他一眼、『琪恩、』他加上去說、『我的飯擺在馬丹第瑪雷的房中吧、因爲她病得很厲害、我不能離開她、除非她已痊愈了。』

這殘忍的人在他妻子身旁足足待了二十天、在最初幾天、當有些聲音由那被牆圍住的更衣室中發出、而喬絲菲開始哀求他對那垂死的陌生人慈悲些時、他阻止她不能說一個簡單字眼地這般回答着、『你已在十字架前發過誓說那裏沒有一人的。』

這故事結束後、所有的貴婦人都由桌旁起立了、本瓊所以爲的魔力已然消失、但、其中的有幾位也感到一寒顫、當她們聽了最後的一句話時。（完）

治淋得意丹

淋病之內服療法

數日見功　神効無比

淋病之內服療法、以歷來無眞正有効之劑、素爲醫家所不重視、惟是垂至最近、忽有强力治淋劑硫氨基化合物之發明、內服此劑以後、其效正如「六〇六」之治療梅毒、「金雞納」之治療瘧疾、堪稱有破天荒之優良成績、是故今之治淋專家、已莫不採用硫氨基化合物之內服療法矣

治淋得意丹者、即以前述硫氨基化合物爲主成分之片劑。內服此劑以後速則自其第二日起、即可減少流膿、解脫諸種苦痛、漸至淋菌淋絲消滅尿歸清澄、奏其最得意之神効。

【主治】急性慢性淋病、淋病性攝護腺炎、淋病性精囊炎、淋病性副睾丸炎、淋病性關節炎、急性慢性膀胱炎、大腸菌性膀胱炎、丹毒、産褥熱、敗血症、創傷感染、中耳炎、疔、癤。

【定價】三十六片裝（六日分）金三圓　七十二片裝（十二日分）金六圓　各大藥房均有經售

淋病之攝生與治療　本會社編有淋病之攝生治療小冊一冊簡單明瞭足資患者參考如蒙函索　免費奉贈

總發行　株式會社　武田長兵衛商店　日本大阪市東區道修町

天津事務所　北京事務所　青島事務所

40(5)110

三星牙膏

風行全國　大衆歡迎

各大商店均有出售

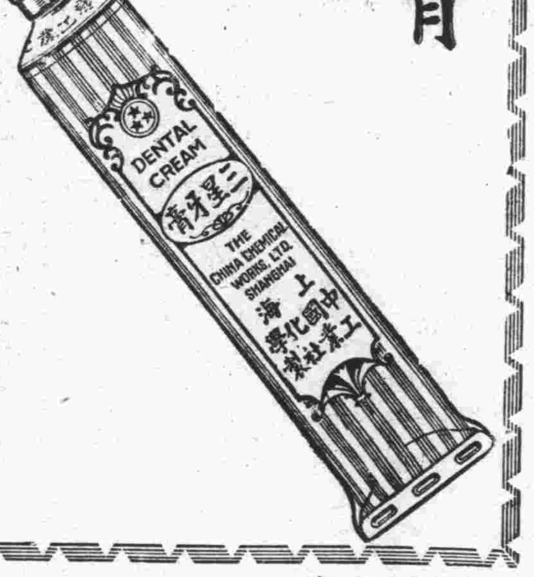

告訴農家

……八大特長……

一　因爲有機質肥田粉能改良惡化土壤
二　能發育根毛和結實効力偉大
三　不論農作物的種別和土質如何
四　有特別殺虫作用以防發生病虫
五　不拘旱澇多寒冷耐久性甚大
六　用法簡便雖施用過多亦不幹有損
七　有効性和持久性
八　價錢便宜而又經濟

對於一切的農作物都有効力

瑞豐　老牌　瑞豐肥田粉

小麥、稻、棉花、菸葉、果樹、高粱、地瓜、落花生、青菜對於一切的莊稼

絕對保管生効！

言不如速試試便知其効……

瑞豐牌肥田粉總發賣司　興記公司　青島市河南路三號　電話（二）七三一五　（二）六〇〇七號

營業科目

電氣材料・工業材料・機械工具・船舶用品
水道用品・建築材料・鑛山用品・釘鋲地金
五金雜貨　油漆顏料

天成洋行

青島恩縣路三號
電話・七一六二・七三九三・七四〇九號
本店・天津日本租界旭街二七號
支店・濟南、北京・張家口

青島日本醫師會

科目	醫院	地址	電話
外科・皮膚科・性病科	井辻外科醫院	鐵山路	電話 二三二二
外科・整形外科・性病科・X線科	石田外科醫院	濟陽路	同 三二五一
外科・皮黴科・內科・太陽燈科	博愛醫院	聊城路	同 三七〇二・六九三二
眼科	富田眼科醫院	東阿路	同 三六一九・六三七六
小兒科專門	沼田小兒科醫院	陵縣路	同 三六三六
內科・小兒科・皮黴科	若槻醫院	德縣路	同 四六〇四
耳鼻咽喉科	柏木耳鼻咽喉科醫院	市場一路	同 八五五三
產科・婦人科・外科・性病科	野見山產婦人科醫院	禹城路	同 六七四七
內科・小兒科・皮黴科	松村醫院	無棣路	同 三三四〇
內科・耳鼻咽喉科	好生堂醫院	樂陵路	同 二二九三
外科・皮膚科・性病科	阿部醫院	桓台路	同 七八三二
內科・小兒科・X線科	山東醫院	夏津路	同 五五七〇
內科・小兒科・花柳科・X線科	神內醫院	德平路	同 四七五七
內科・外科・性病科・婦科・X光線科	志波醫院	莒縣路	同 五八三七
小兒科・X線科	廣瀨小兒科醫院	鐵山路	同 二八二九・五八五九
產婦人科・內科・小兒科・性病科	鈴木醫院	新泰路	同 二〇〇一・三二〇九
同上	鈴木分院	臨清路	同 三二〇九

萬里蒼空下
何不颯爽的穿起
香川的、新春洋裝來！
汗衫！
領帶！
手皮包！

洋裝、雜貨、香妝品

香川洋行

山東路　電話：二一五八、二一六六號

當天有奶　偏墜疝氣　耳鳴耳聾　鼠瘡瘰癧

百靈自來奶　此藥專治婦人奶媽乳汁不足服後當天便有奶了乳水源源而來永遠有奶了每罐一元五角大罐二元四角

七疝斷根丸　專治偏墜疝氣小腸串疼睪子墜疼或梅毒性疝氣等症一盒保愈每盒二元五角

耳聾立聽丸　專治耳鳴耳聾耳痔耳內流膿等症服用此丸立見特效輕者一盒即愈重者三盒除根功效偉大萬試萬靈每盒三元

乾坤瘰癧丸　專治鼠瘡瘰癧服後立愈確保限日除根每盒一料洋五元每料贈送化堅膏二帖

青島　太和春老藥房獨家經售　小海關後金鄉路二十二號

蚤　蚊　蟻
南京虫退治
（專賣特許）伏魔起樂
殺虫王
マキラ
山東省總代理店
青島　小笠原大藥房
電話二三〇四　二三〇五

學生生活

人物介紹

王麟君——一個值得欽敬的青年

曾在本市禮賢中學畢業 現攻讀北京大學電工系

泉初

諸君如不善健忘的話、在前年的這時候、待日尙在費縣路至市立中學的途中、都可以見到一個英俊和藹的青年、挾了書包向他的學業上所期的最高峯邁進。這位青年便是我今天所要介紹的一位最有毅志而值得欽敬的青年——王麟君。我想這個名字在島島市的同學們、差不多一定都感覺着很熟吧？不過關於王君的身世、我想或有許多的同學一定是很茫然的、而希望知道的、他的小史我不妨在這裏略爲介紹一下。

王麟君爲山東甯陽人、現在尙是一個不滿二十整歲的青年。在小學時我即和他同學、他對於同學互相琢磨、熱情的流露、在每次待人接物上都是充溢於眉間。所以每一個同學對於王君都是極端的友好、而有相見恨晚的意思。因爲他天資的聰穎、每學期考試成績總是名列前茅、所以全校師生對於王君莫不欽敬、對他的前途而抱有極大的期待。

小學畢業後我和王君都進了島上歷史最久負有極大聲名的禮賢中學、在這短短的幾年中、王君的學識更愈發充實了、他的聲名更振動了全校、自校長以及工役可以說是無人不知。何以王君對於他人的印象這樣深刻呢？就是因爲他秀外慧中學識超人的緣故。從入學至畢業成績、在各省各市二百多名賢才濟濟的同學中始終是高居鰲頭成績斐然。他的學問雖然是出人頭地、但是一點驕傲的意思也沒有、不但是對於本班的同學態度和藹可親、就是對於低級班同學高級班同學以及全校老師都是恭而敬之、毫無現代青年的惡習。

王君的成績所以能得到這樣美滿的收穫、不只是天性聰敏而且是因了他能刻苦勤學、發奮自勵；昔人所云敏而好學孜孜不倦、王君實可當之無愧了。他不但對於學過的功課盡力研討、就是對於一般學不到的學識和有用的技術、也是興致勃勃的竭力去研究。例如外國語他不僅精通英語並且文日、德文、法文、拉丁文均有相當的程度。現代科學的常識、如收音機裝置法、有無綫電報收發都很熟習。至於藝術上的圖畫、音樂、樂器更是無所不精。他雖然對於學科這樣的努力、而對於體育也是很有興趣、學校中無論那種運動向來是不肯後人的。到了高中的時候、王君對於功課更是埋頭苦幹倍加努力、所以在市中畢業之時學業成績高居首位、總平均在九十四分以上、他的所以能得到的如此的成績、並不是偶然、這都是因了他平日好學有素必有的結果。這種成績是上過中學的都知道、底確是鳳毛麟角難能可貴的啊！

王君在高中時每次談話他的將來升學志願爲電機工程、他鑒於此種工程爲當前所必需、而適合其以理求實的個性。因此在上年高中畢業後、他就毫不躊躇的投考了國立北京大學電機工程系、以他的學識來考大學那能不如願以償呢？王君在這一年的大學過程中、學識上突飛猛晉一日千里更愈發深邃了、全年的成績始終是名列前茅總平均在八十分以上、以集全國之精英於一堂的最高學府、能得到這樣的結果、是多麼令人景仰的啊？無疑的將來王君偉大的成就、是定可預期的。

王君的爲人從外表上就可以看得出來、是一位聰明、忠誠、健美、果敢的青年、重言諾見義勇爲、做事不畏難、不推諉、人有所託必盡力去辦、與人相約向無失信、因此他的交遊非常廣闊、朋友同學之多很難數計。王君有兄弟六人、彼此間那種恭友的態度、眞可做爲弟兄們的模範、他對於他的母親尤其是克盡孝道、那種母子間的眞愛流露、眞使人生無限的贊美、所以我每次到王君樂氣融融的家庭、眞如置身在塢春曉之中的一般。這下面的一張照片、就是新近王君在芝罘省兄時的玉照、看他神情的瀟洒、儀容的英俊、是多麼値得令人欽敬的青年啊！

談學生時代的浮華

崇中段一清

近來的社會、依時代的潮流、而變成了一個最mode的時代、在這時代中的學生呢？當然也是受了社會上的沾染、也是同樣的奢侈浮華、這個我們不是空口可說的、在許多學生方面都可以見到。其時在學生看來、每一個學生也並沒有浮費金錢、也沒有狂花過錢、怎麼能說是奢侈呢？是的在每一個學生的回答都是如此的、但是仔細看來、決對不能吧！

我們處處可以見到、有一部份的學生、他們的黑髮留的長長的、髮上塗上許多的油、可以閃閃發光、我曾問過我的一位留髮的同學、據他說：「這合乎於時代的裝束啊！」他我也曾聽過別人的說、他們的頭髮、在夜間也可以發光的、我知道他們是護美他們留髮人的意思、但是、我們沒留過髮的人、這我也不能否認的。他們的腳上穿着上等西洋皮皮鞋、擦得似鏡子一般的光亮、身穿潔淨的襯衣、或雪白的制服褲、戴上時式的手錶、騎着德國新式的腳踏車、手上戴上戒指、顯明是紳士派的少爺、又加上那烏黑的太陽鏡、走路時、必須搖擺着走、顯出他是學生的威風。在求學時代的女人們？所浪費的金錢比男人們一定還要多、因爲她們也是受了社會浮華的傳染、消耗的費用、自然就不能少了她們所消耗的化裝品及交際費、便無從計算了、再加上高跟鞋、身着摩登時式的襯衣、裝束的比舞女還要漂亮得多、像皇后似的、我眞不曉得她們如此的化裝是何種用意、這家庭方面富裕嗎？她們只知錢、而不顧父母的金錢是如何來的、只知用錢來換取他們的快樂。

現在的時代、可以說是摩登的時代。他們的服裝既然那樣整齊摩登、但是也不能滿足他們的快樂、必須男女學生手挽手兒在馬路上或公園中走走、談笑、玩樂以滿足他們慾樂。他們都在高談着「戀愛」問題。

我們再替這些闊少爺們想一想、他們父母的金錢能供給他們一生嗎？他們是花錢呢？還是讀書呢？我們在學生時代、爲的是求學讀書、然後再爲社會上做事、若是自幼養成奢侈的習慣、並且從來沒有受過苦的人、那麼將來怎樣在社會上服務做事呢？試問他够浪費金錢的程度嗎？他不但現在如此、將來在社會上做事時也是如此、如此看來、他不是成了一個只知消費而不知生產的人了嗎？、這種問題、對於學生的本身有相當的關係、而對於家庭教育方面的關係尤大、如果家庭教育好、學生方面、決對不能奢侈浮華、所以、家庭教育與學生本身的關係非常重大、如糾正這種問題、非從家庭方面入手不可。

我曾經有一個朋友、他家內的生活非常富裕、但是家庭教育不良、所以我這朋友便自幼沒讀書、可以說是一個目不識丁的廢人。身上穿的呢？不用說是時式的西裝、表面看來、像是一個受過高等教育的人似的。如有人問他在何校讀書時、他必定回答：「在××中學」。以保全他本身的人格。但是、這樣的人在社會上有何用處呢？眞可以說是一個廢物吧！因他只知消費而不知生產、他是一個社會上的寄生蟲、他一人的費用、多消耗他一個有甚麼妨礙、沒有他、也沒有人所護笑。

所以我們在學生時期是非常榮幸的、快樂的時期、決不能去養成奢侈浮華的現象、求學讀書是我們唯一的任務。

前程

賢

北大已經發榜了、在前天同學的來信中、果然又錄取在前幾名內、這使她多麼榮幸；多麼快活、可是欣喜中更使她增加了些悲哀、回憶起來更使她傷心、二年前的春天、因爲戰事的關係、東奔西逃的度着、父親的病也就一天一天的沉重、數星期後、不幸的事情却發生、仁慈的老父從此就與世間長別了。

自那時起、自己悲慘的命運開始、二年中的時光、晝愁夜思的度着、爲了個人的前程、受經濟的壓迫、環境的束縛、在這岐曲黑暗的道途上、掙扎出來、當她憶起腦中印像的一切、悲傷的熱淚止不住的流出、在沉靜的晚夜、時常望着那滿天閃爍的星光的天空哭泣。

學校中已告一個段落、期待了二三年的今日、並不是理想的那樣圓滿、學校已經畢業了、也就是失學的開端、升學！升學！這個名詞時時在腦海中盤旋着、可是環境的困苦、經濟上的艱難、決不能使她實現、理想中的一切、很難與事實相付、她又時常想起同學們中的那些小姐們、她們的生活是多麼舒服、如何的安適、升學的人們、混個資格、嫁個有身價的丈夫、不升學的小姐們、度幾年小姐式的生活、期待着做個美滿的太太、自己總想、若和她們那樣的境遇、決對要爲個人學業的前途奮鬥、爲自己的前程掙扎、可是……上帝啊！你對於你的子女、就如此的分配麼！

生活一天一天的高、家庭生活更是困難、在金錢的支配下、爲了十六元一袋的洋麵、只得忘掉自己所想像的一切、去掙扎！到社會上找一條出路、未出過社會的青年、對於社會是多麼畏怕、無限的懷疑、牠能使你的人生環境改變、青年人意志不堅決的當兒、更能使你墮於無邊岸的苦海中、尤其是十八九歲的女子、能在社會上找得一個合適的位置、那決不是理想中容易辦到的、病院中的看護、小學校的教員、及大公司或各機關的小職員、只有這幾點是女子唯一的出路、待遇是談不到、中學畢業的資格、已不過三五十元而已、每月除了吃穿住、決不够費用、但謀事也不是像說話的那麼容易。

母親時常對她自己、解釋一切、祖母在家無人照料、經濟方面更是日日困難、還是回到久別的故鄉吧、只得自己也理解個人一切、只得忍住幾滴痛心的淚、與這多年留戀的琴阿、久在一齊相處的摯友別離了。

第二天的傍晚、她又在腦海中印起了一切、久戀的青島已經遠了！遠了！

關於投稿

倚小六甲毛惠徵

我們在學校裏、一星期僅有一次的作文機會、並且把它放在星期六那天、老師說：「爲可以把一星期中所得的知識總括起來、測驗一下。」我覺得這是記錄、不是作文。

甚且老師出的題、不必然學生都知道或都會做、那麼就很容易惹起學生的瞎謅和抄襲的毛病了、這樣於學生是一無所得。固然有許多同學對於作文是不感興趣的、除了玩、腦中沒有別的功課、這個暫且不管他。而願意作文的呢、僅僅一個月八個鐘頭是不够發洩他們的情感的、在課餘的時候、只有投稿了。

投稿的意義、是可以分成好幾種眼光來看它：自己練習的興趣是可以得到刊登的鼓勵、其他的同學也可因看這篇文字而得到利益、如果有反□意味的話、又可得到相當的批評、因批評是促其向善的、打破「當事者迷」、文字由此而作得更好些。其外又可明瞭印刷……等等藝術、投稿的得益是不少的。

然而投稿的初步是相當的困難、初作一塊、是不好意思投、投上了又不刊登、不多投稿的多遭受了這些挫折、登出來了、又要聽到許多閒話、（除了贊美以外、）；「是你自己作的嗎？」「你是叫誰改的嗎？」諸如此等不是勉勵不是指教的話、最使人難受。甚至還有說：「不知投了多少日子？至今才登出來！」哩。

慢慢投常了、你就會覺到有興趣了、還更有許多極不易得的利益、你會得到。

學府趣聞

馬達本事

某校有某生名馬達者、爲該校之俊傑也、其性篤直、往往被同學們玩弄、猶嘖嘖自贊、云其技能早已熟練。可是每鬥必敗。出行必腰刃、自謂曾經冒險割過明星電影院的椅子、眞乃英豪也。有一次曾打同行的好友某一拳、急急鼠奔而跡、幾乎撞在汽車上、與眞馬達相抵。可惜、馬達自經一次戀愛後、其名則大損失矣、把馬達分而爲女的是電動子、男的是陽磁石。（M）

松竹大船特作
都會的奔流
十七日起演 開演前半價 午後九時半以後半價
脚本 猪俣勝人
監督 佐佐木啓祐
撮影 長岡博之
音樂 早乙女光
演員 川崎弘子 佐分利信 木暮實千代 三井秀夫 槇芙佐子 原保美 笠智衆 東光子 河村黎吉 葛城文子
破魔弓傳奇
原作 清二 土師 色 伏見 江田 直 坂東 好太郎
青映

代理品目
花露水 香皂
花露精 香粉
麒麟送子牌鏡子
牙刷子・卡子・梳・
鉛筆・手帖・暖水瓶・
玻璃花瓶
利集滿牌靴墨油
一般雜貨各種
衛生陶器・鋪地漆布
人絹織物・人絹手巾
人造絲織物・毛布
合名會社 香川商店 青島出張所
青島奉天路三〇二號郵局前・電二六八二二號
總行・神戶市葺合區磯上通八丁目

長髮生毛 富美納音
禿頭發髮 光處生毛
日本田中醫學博士靈方
說明書免費奉贈
日本田中醫學博士所創設『富美納音』一生毛髮效果極靈、且防髮、毛頭髮、落髮、紛生等症、脫毛、禿頭、眉毛、稀薄、用感、全陰、毛等之過於速長、根本、缺乏、雜人須而又薄變、禿病、長毛、稀小毛、患毛、落頭、落髮之時
用本藥可卽止病菌、殺滅脫毛、有防禿頭病、生髮、顯著效●男女眉毛薄、未老先禿●速擦用本藥、頭髮遠不發●各地藥房均有代售處、請逕向名埠、均有代售處、請逕向該地藥房指名購買、貨缺時請督促藥房速行寄貨
假冒充塞、惠購指名、富美納音（フミイン）爲荷
東京藥院 大阪赤十字病院前 電話天王寺三五五六番 振替大阪五〇八一八番
東京藥院 日本東京芝區田村町 電話芝一八七四番 振替東京二八三二番

華北煙草股份有限公司出品
請吸（煙絲金黃）（價錢公道）

（華一牌） （英女牌） （金莉莉牌） （發財牌） （雙猫牌）

風月傷中之經驗談
因小失大 得不償失
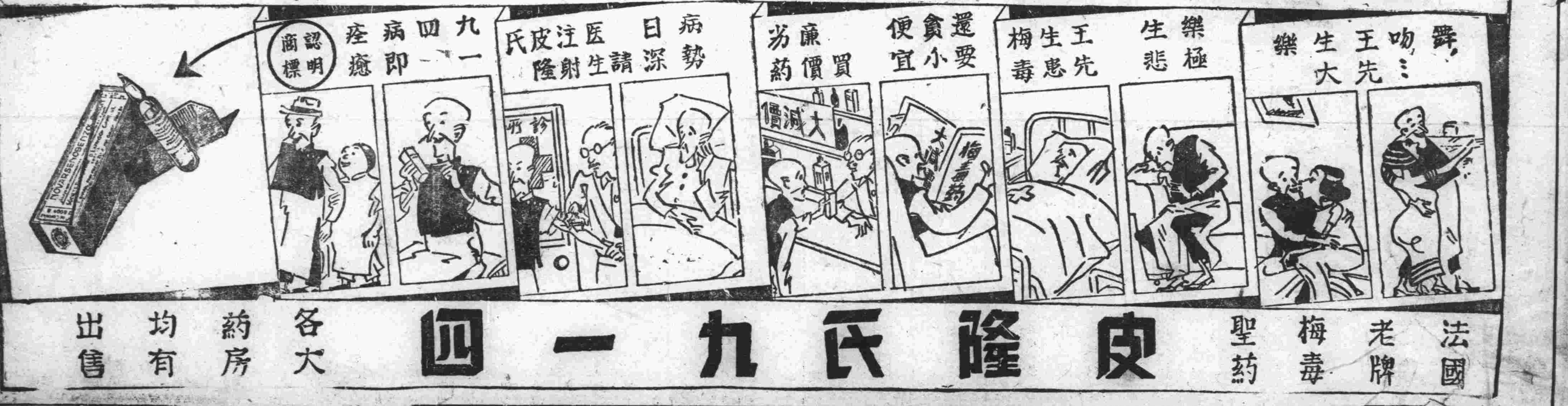

法國老牌梅毒聖葯
皮隆氏九一四
各大葯房均有出售
青島總經理卜內門公司 經售處漢成大藥房

經濟

當局限定最高價格 生油轉向低垂

人情低弱市況乏銳氣

本報特訊　本市取引所內、近來各市交易、日漸上升、竟呈有漲無已之現像、前雖有紗布組合之限制、但仍升不已、乃二十日開拍之初、衆因見報載、所有華北各種貨之輸出入、及現地之貨物均不得超過九月十八日以前之價、並將設立組合、設法統制之、故於開市後、呈申購對於現油購辦仍覩、但因各市均呈低勢、故以五十八元之高價立即退落一元、市況仍乏銳氣平庸無力、嗣後似已不至再漲期市前場因受報載統制影響人情竟低弱、市亦下疲元餘、後場因申購辦親切、尤切鑑油稀少故棧單油成交頗多、略見回升、觀其前途似有跌落模樣云

本年上半年 本市物價指數

社會局需給股統計完竣

本報特訊　本市物價漲落情形、關於本年上半年之物價指數、業經社會局需給股統計完竣、茲誌之如下：

〓糧食類〓
一月、二四一、二月、三三二、三月、二九六、四月、二九一、五月、三二八、六月、三一六。

〓燃料類〓
一月、七六、二月、九六、三月、八五、四月、七九、五月、七九、六月、八四。

〓調味類〓
一月、二五六、二月、三三九、三月、三〇九、四月、三三一、五月、三四五、六月、三三七。

〓衣料類〓
一月、二二二、二月、二五八、三月、二六八、四月三九三、五月、三八二、六月、三五〇。

〓雞肉類〓
一月、一七九、二月、一八五、三月、一六九、四月、一九一、五月、一九一、六月、二二一。

〓魚　類〓
一月、一二五、二月、一二七、三月、一二二、四月、一二五、五月、九三、六月、一一六。

〓果實類〓
一月、一一九、二月、一五五、三月、一六五、四月、一六九、五月、一九四、六月、一九六。

〓菜蔬類〓
一月、一六四、二月、二〇七、三月、二一四、四月、一五九、五月、一六三、六月、一三〇。

厚和民食解決

小米麵粉每元六斤

厚和通訊　厚和市公署、以新穀登場、尚須兩月、曾以至善之努力、確立食糧補給政策、本市陸陳行、乃紛紛開業連日磨製小米麵高粱麵出售、每元可購六斤、但限制每人每日購買一元、市民均可購到、於是民食問題、乃告解決。

膠濟線炭礦

八月份出產極佳

濟南通訊　山東煤礦產銷公司管下膠濟沿站八月分出各鑛出產之噸數共一八九、二五二噸鐵道發送之噸數一八一、二六二噸、貯炭噸數一三九、六〇〇噸但其輸出狀況如左。

一、當地消費
省內民需、四八、七〇〇噸
航船用、六四、八六〇噸
鐵道用、一〇、四八七噸

二、輸出
向中華、五二、二九七噸
向日本、二四、〇九二噸。

華北開發公司 整備開發陣容

決增加明年度預算

北京通訊　華北開發公司、爲整備開發陣容、擴充調査之機構、近得滿鐵調査局之援助、決定將明年預算增加至四百五十萬元、以應目前之需要云。

津華商對日貿易 參加輸入組合

各商開始向商會報名

天津通訊　關於天津華人對日貿易者之參加輸入組合一事、華人方面非常關心華北當局所明示有儘力包含華人業者方針、興亞院華北連絡部在商會當務委員會、對日貿易公會職員約三十餘名集合、由關係官出席、關於組合機構、並今後運營方針、加以說明後、決定華人商社參加輸入組合之資格、在十月十日以前、令各商向市商會報名加入組合、據此之範圍如下、一、昭和十二年一月以後、由日本有輸入各該物品之實績者、二、在天津市內有營業所經市公署許可營業者、三、在租界內有營業所且爲合法的營業、而經市公署許可營業者、惟此等之中實績較少且信用不足者、自然除外、就可能範圍、因自堅持與日方同樣之大商社主義、又第三項在英法租界內、設有營業所之華人商社(日本租界爲許可主義)、從來僅係呈報、租界當局許可營業者而全未經向市當局辦理呈報營業手續、此次乘加入輸入組合之機會、將呈請市公署許可營業、幷加入市商會或同業公會、結局將漸次歸入天津市當局統制之下、此等商社今後之動向、頗可注目也云。

投機自肅放棄

關於華人貿易商在加入輸入組合事項、由於天津市公署之斡旋、現已具體化、十月中旬將正式包括於輸入組合內屆時對於參加配給組織之處理亦積極樹立方針、然大津關係當局之意向、關於此等編入輸入配給部門之華人商社、非爲命令的統制、在可能範圍內斬業者自治與日本方面協力而期獲得有效之成果、但天津市商會並同業公會力謀機構之強化擴充、以此而使從來華人商社之囤積等投機事業自肅放棄、蓋近將斷行商會長(前會長王竹林死後缺員)並常務委員之改選、與同業公會運營之合理化云。

日農工商等業 確立一體制度

決定新經濟體制基本策

東京十九日中華社電　工業組合中央統制協議會、於十九日下午在丸內中央亭招開第一次新經濟準備委員會、將農工商化爲一體生產配給消費體制之確立、與大工業亦包含之協同組合體制整備爲目標、決定如左之基本方針。關業類種別組織等之具體的方針、今後將作更進一步之研究。

(新經濟體制之基本方針)

(一)爲期待徹底不受經濟統制之達成計、新經濟體制者、目指大經濟圈下分從來之農業工業商業等之區別、確立生產配給及消費一幹之體制。

(二)爲期待內在之經濟統制之完成、隨新經濟體制者確立協同組合體制爲基本。

(三)關於工業之新體制於大工業、與中小工業之間、並非取之爲別個之體制係綜合同一系之協同組合體制者也云。

滬棉業交易所

日內正式開所

上海十九日中華社電　因與當局諸手續未完而開所延期之上海棉業交易所、其後着着進行諸般準備、俟向外務當局辦理登記手續後、或將於廿三日前後即可開所云。

華交整飭運輸秩序 限制包裹行李

決定自十月一日起實行

北京通訊　華北交通公司、以刻下客貨運送頻繁、爲便利行旅、整飭秩序計、自十月一日起、對於託運行李包裹、酌加限制、其改正要旨爲、鮮魚介類限制以重量百瓩爲限、又旅客附帶包裹、每人不得超過五件、辦法如下：

〓行李限制〓

一、行李——每件超過長度一呎(運動品、釣具、帳蓬、擔架除外)容積超過一立方呎、重量超過百瓩、件數每人超過五件時、不得以行李託運之、二、包裹——每件超過長度二呎容積半立方呎、或重量三十瓩(鮮魚以百瓩爲限)之物品、不得作包裹託運之、但車輛、轎、棺槨、屍體、及社定犬箱而運送之犬除外。三、附帶包裹——每件超過長度二呎、容積一立方呎、或重量百瓩之貴重品、樂器、像機類、理化器械、度量衡器、以及每件超過長二呎、容積半立方呎、重量五十瓩、運送距離超過二百呎或旅客攜超過五件之行商品、不得以附帶包裹託運之。

又訊　華北交通公司、爲預防貨物混雜、因而發生事故、以及跨及軌距不同區間(如準軌線轉狹軌線等)運送時、減輕貨主之負担起見、特自七月七日起、對於貨物運送規則中關於貨籤之項、予以改正、其辦法；凡整車貨物而將形狀不同者作一批、或將跨及軌距不同之區間者作一批運送時、(散裝貨物除外)對於適當個數、必須掛貨籤、以免零亂失落誤送之虞、規定如左：

〓改正貨籤辦法〓

一、如遷移貨件、所有貨件形狀各異之貨物、應對其中之主要者、並每種形狀不同者、集合相當個數之貨物作一批時、應對每種貨件形狀不同之貨物、就其適當個數、拴掛貨籤、二、雖係形狀相同之貨物、如係二批以上之整車貨物、或將整車貨物與零擔貨物合裝時、亦須拴掛貨籤、三、如前述各項貨物、或跨及軌距不同區間運送整車貨物時、須使以一批個數之五分之一爲標準、拴掛貨籤、四、貨籤均應適應其情形、使之拴掛於貨物之一端或兩端。

東京張家口間 設直通電話

十一月可通話

張家口通訊　蒙疆電總局對通信施設、積極擴充、因此與日本遞信省華北通信機關當局連絡、對東京張家口間設置有綫直達電話、刻正在着着準備中、大致預定十月一日正式開始通話、該項電綫全長三千六百八十里、可謂蒙疆交通上一大建設、現在日本本土與華北間之有綫電話、爲大阪——天津間、經由朝鮮滿洲之單綫、已告設立、今次更增設東京——天津間之一回綫、將來更大同、厚和等地、次第擴充、茲將東京至張家口間之取費如左、普通一次通話每三分鐘十元〇二角、繼續通話一分間三元四角、依次遞加十月一日即行實施云。

△出口貨物

岳州號二十一日出口

上海貨

花生油一一〇大桶、花生油一一〇〇小桶、花生油一四五〇簍、牛油一〇〇簍、黃豆六三〇〇包、瓜子二四包、胡桃仁五六簍、鹹菜三〇簍、鮮魚三九桶、鮮菜四〇簍、水果一八四三簍。

香港貨

花生米五〇〇包、花生油三〇〇簍、豆子一〇〇〇包。

△進口貨物

青島丸十九日由滬來青

麵粉一二〇〇〇包、牛奶一二〇箱、麥片三箱、棉花一〇〇包、帆布六包、新蔴袋三四包、行李五件。

于王氏緊要啓事

啓者氏夫于進泰於八年前在哈爾濱經商時曾與女子周文英（見年三十八歲）者暗[illegible]姘度、氏雖有所聞、惟不忍過拂夫意、亦即續其所爲、後氏夫將周領至萊陽原籍家中、氏雖心有不甘、但因是乃出自氏夫之意、且木已成舟、亦只有聽其自然矣、不意周進門後、竟施展狐媚手段、籠絡氏夫、挑撥家務、氏爲保持夫婦感情及家庭和睦、屢示讓步、藉期周文英終有被感化之一日、不料周文英竟恃寵逞強、得寸進尺、把持家政、欺拿滅嫡氏、夫爲得所寵之歡、亦未加稍阻、是以周文英更自以正室自居、假氏夫號令、竟將氏逐出門外矣、氏始終忍耐、期待於將來、詎至近年來、氏夫因患偏枯症、臥床不起、該周文英竟乘機將氏夫財產契約文件等一併竊去、內有本市易州路二十四號之甲樓房一所之全部契紙文件、現氏夫奄奄一息、尚未棄世、周文英竟欲乘此時假借氏夫名義、盜賣易州路二十四號之甲之房產、氏誠恐各界不明、受其欺騙、爲此鄭重聲明、關於該易州路二十四號之甲房產之出賣、未經氏接洽蓋章許可、無論何人擅自盜賣、概作無效、特此聲明。

內外市況

本市市況

（九月二十日）

○棉布期貨前場
九月開 34.65
最高 34.80
最低 34.65
收盤 34.75
成 800件
十月開 34.65
最高 34.80
最低 34.65
收盤 34.675
成 4300件

○土產期貨前場
生油
十月開 58.70
最高 58.80
最低 57.70
收盤 57.80
成 1325擔

○棉紗現貨
16支
銀月 1195.00
寶來 1138.00
　1140.00
龍門 1120.00
寶船 1145.00
　1140.00
20支
寶船 1145.00
　1140.00
五星 1170.00
　1165.00
藍鳳 1153.00
銀月 1175.00
　1173.00
32支
銀月 1345.00
　1340.00
喜合 1342.00
八馬 1265.00
　1262.00
42支
宮女 1510.00

○棉布現貨
雙龍 36.80
　36.70
　36.80
三角 35.80
花蝶 35.80
　35.70

○土產現貨
生油 57.00
成 560簍
生米 24.00
成 10000包

○麵粉現貨
炮車 16.10
火爐 15.55
雙妹 16.05
游魚 13.85
飛英 15.40
　15.35
寶星 14.00

○雜糧市
海州包米 20.00
　20.50
海州高粮 17.00
膠州小米 28.00
高密小麥 30.00
濟南綠豆 19.00
青口元豆 25.00
青口豆餅 17.50
本街豆餅 18.00
生餅 16.30

（九月二十日）

○棉紗期貨後場
十月開 1140.00
最高 1140.00
最低 1140.00
收盤 1140.00
成 25件

○棉布期貨後場
九月開 34.75
最高 34.95
最低 34.75
收盤 34.925
成 625件
十月開 34.65
最高 34.90
最低 34.65
收盤 34.85
成 2500件

○土產期貨後場
生油
十月開 58.80
最高 59.70
最低 58.70
收盤 58.80
成 1420擔

海外市況

（九月二十日）

○英國向各國匯兌
英美 402.50
英法 不
英德
英蘭 宜

○英國向東洋匯兌
上海3又32分之31
孟買1.6又16分之1
香港1.3又32分之1
新嘉坡 2.4又16分之3
日本12又2分之1
巴達比亞7.58
西貢1.1又4分之3

○東京匯兌相場
對美
賣23又16分之7
買23又32分之15
對英
賣1.20
買12又2分之1

○正金銀行建值
對美23又16分之7
對英1.20

○軍票交換相場
69元又8分之5賣
69元又8分之7買

○各國金銀塊
倫敦金塊
現貨 168.0
倫敦銀塊
現貨23又16分之7
期貨23又16分之7
紐約銀塊
現貨34又4分之3

○紐約棉花
新約定
十　月 9.41
十二月 9.43
一　月 9.32
三　月 9.32
五　月 9.14
七　月 8.93
現　貨 9.65

○東京短期
前場開盤
新東 110.50
鐘紡 148.70
滿業 63.60
日魯 66.00

○大阪短期
前場開盤
新東 110.30
大新 57.50
鐘紡 148.50
滿業 63.70

○大阪棉花
前場開盤
九　月 71.00
十　月 無市
十一月 無市
十二月 無市
一　月 無市
二　月 無市
三　月 無市

○大阪棉布
前場開盤
九　月 3.260
十　月 3.325
十一月 3.405
十二月 3.495
一　月 3.585
二　月 3.655
三　月 3.710

○大阪棉布
前場收盤
九　月 3.250
十　月 3.320
十一月 3.405
十二月 3.495
一　月 3.580
二　月 3.650
三　月 3.705

○印度棉花
平果而
12.1
139又2分之1
阿姆拉
12.1
173又2分之1
白露去
5.4
195又4分之1

（九月二十日）

○大阪棉花
後場開盤
九　月 無市
十　月 無市
十一月 無市
十二月 無市
一　月 無市
二　月 無市
三　月 無市

○大阪棉布
後場開盤
九　月 3.245
十　月 3.305
十一月 3.395
十二月 3.480
一　月 3.585
二　月 3.645
三　月 3.700

○大阪棉布
後場收盤
九　月 3.240
十　月 3.310
十一月 3.395
十二月 3.490
一　月 3.595
二　月 3.665
三　月 3.720

腎虛腰痛 遺精早洩
保腎固精丸
●腎虧體弱●唯一良藥●
本醫臨症實驗家傳秘方經官府化驗證明確有特效
見色流精早洩日久虛弱
心跳四肢無力脾胃虛弱
不舉甫交即洩精寒精稀發育不全
而能補腦補血保養身體延年益壽
丸・服功能固精健腎任其操勞身體不衰精能遠射種子增夫婦之愛情無病者常服每晚服半付
▲每盒洋一元五角每三盒洋四元外埠函購另加郵費二毛五分郵票通用
青島經理金鄉路廿一號太和春藥房
北京路 長春堂　中山路 長春堂　山西路 長春堂　各埠藥房 均有出品

營業科目
辦理海陸轉運事業
倉庫營業、報關代辦
包裝部、運搬貨物等事實
總經理水火保險一切事宜
關於直接或運輸資金之墊付
◎國際運輸株式會社青島出張所
山東路一八三號　電話六五〇四號　六五〇一處
荷扱所　北京路八三號　電話六二三八號
本社　大連
支店　營業所、日滿各主要地及膠濟、津浦、京漢、京包、北甯、各主要驛

神農王留・物理治療
患高血壓！
頭痛、肩凝症、中風之前兆、頑固之便秘等病
爲諸病所苦者！
欲求長命與健康
必須先以電氣治療！
青島 紫外線電療院
青島陵縣路一八號　電話二、八五三三號
完成電氣治療浴室之設備
青島取引所

營業科目
白洋布
絲羅緞
漂白布
人造絲
各貨在庫豐富
定作衣服二日即好
如願購白素布請駕臨登喜屋
登喜屋
吳淞路二四號　電話(2)二五五〇號

大成玻璃廠合記 廣告
本廠聘有專門技師製造各種酒瓶汽水瓶投藥瓶燈罩燈底玻璃盃花妝品瓶並一切玻璃器皿無不俱備出品精良批發零售定價從廉如蒙惠顧無任歡迎
東鎭雲門一路新二十三號
大陸華工公司內院
借用電話三、〇三五〇號

電機專家
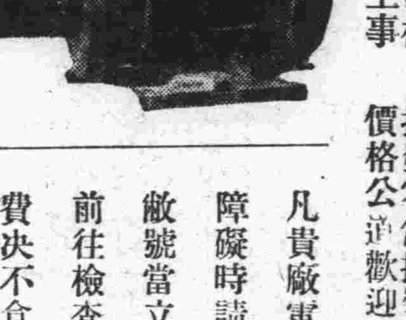
新到大批歐美電機
兼包一切電氣工事
批發零售按裝修理
價格公道歡迎惠顧
凡貴廠電机發生障礙時請速電告
敝號當立即派員前往檢查概不取費決不食言
青島復興電業謹啓
濟寧路五十八號
電話二四六八八　電報掛號七一九三

香煙招請經理家 大犧牲創銷
敬啓者魯信煙廠特委敝行爲總經理今到大批香煙計廿支曼麗后十支曼麗后十支大宮殿十支小宮殿各牌物美價廉聘請各埠代理家有意者請駕臨面洽或電詢七四六八或八五七三不勝歡迎
青島復昌商行　電話八五七三、七四六八　住址曾易路二十六號
青島經理建成永　電話五八六七號　住址高唐路十號

淋疾撲滅
優龍
ユーロン
"BANYU"
全快率98%
欲求撲滅淋病
惟有服用優龍
興梅毒之六〇六並駕齊驅之本劑之出現、乃今日淋病治療界之劃期的存在。有强烈殺菌力、經過數日之內服、即能完全治癒、致受一般治療界之絕讚。淋病非不治之疾、恐係不求醫療所致也。治癒率爲百分之九八。
衛藥療法……每日三次・每次二粒・以服用三日
停止八日以後則須實行第二衛藥・服量如前
包裝　片藥二十片包・一百片包・藥粉十公分裝　二十五公分裝

東京・日本橋　萬有製藥株式會社
經售處　天津日界旭街 梅本達大堂　北京東單牌樓大街 信義洋行　青島天津路二三五 渡邊藥局

妙特靈
藥水 去濕止癢
腳趾濕癢、頑癬惡瘡、蟲咬熱癤、無名腫毒、一滴止癢、再滴收功
藥膏 拔毒收功・
癩瘡疥瘡、天泡水瘡、火燒水燙、梅毒爛瘡、初用消毒、再用長肉

各處均售

內服 封毒靈 藥片

德國第一戒煙良藥
本藥專戒鴉片白面嗎啡及一切代癮品限期斷癮決無痛苦服法盒內另有詳細說明每盒二元六角能服三天外縣函購不收寄費
青島中國大藥房
山東全省總經理
歡迎本外埠分銷
地址海泊路　電話二八七一九

營業課目
棉花、綿系、綿布加工品、人造系布
毛呢、人造絲布製品、砂糖、罐頭
海產物、石鹼、染料、洋灰、三合板
建築材料、其他一般雜貨
機械部分品製作及修理、木工品製造
(甲斐鐵品所經營)電二六九五號
共榮社石鹼製造所
日本油脂株式會社　代理店
青島堂邑路七號
Ⓜ 江商株式會社
青島支店
〔華名　江商洋行〕
支店長　二六二四號
棉花係　四六三三號
雜品係　六二一六號
綿系布加工品係　二六八六號
同　二〇三二號
華五帳房　二六六五號
交易所專用　五二七二號

以九月十八日物價為限 今後嚴禁再漲

警局將與日方協力取締之

本市日總領事館、於十九日發出佈告、嚴禁超過九月十八日價格之交易、事已揭載二十日本報第一版、惟因此種取締物價命令、非與華方協力不得有澈底的效力、故本市警察當局關於取締華商交易亦有相當考慮、據談：華方尚未頒發何種命令、然北京當局發表談話謂、「華方交易亦應同時取締、以九月十八日物價為限、不得再超過此日物價交易、認有必要時、或將與華北政務委員會商洽、關於此項取締、使其具有法的根據、亦未可知」、俟上司有正式通令後、再決定細目規定、以從嚴取締不正交易云云。

妻女潛逃 李寶祥涉嫌 被扭獲成訟

張永亮（年五十九歲河北人）住禹城路五十四號附九戶、於十五年前娶五里艷芳班女班主之妹高氏為妻、已生一女、不料其妻張高氏於日前潛逃、張永亮偵悉其友人李寶祥（年三十七歲即墨人）住禹城路十二號附五十三戶）時同一徐希均、往其家中閑坐、其妻女之潛逃、徐某涉有重嫌、乃多方尋徐不獲、張情急乃於二十日扭李鳴警成訟云。

開封路局所轄各路 沿綫治安確保 農村復興極呈活氣 山中局長來青談話

開封鐵路局長山中良樹氏、偕同福井局員於十九日夜經由濟南來青、目下寓大飯店、擬滯青一兩日、訪問柴田、濟南鐵路局副局長及在青各機關致詞並接洽一切事務、廿日晨記者訪之於大飯店、關於管內現況大略談話如次、開封局所管之鐵路綫、乃以隴海—連雲—開封間為主、總轄津浦綫之晶德—蚌埠、京漢綫之臨城—新鄉間全綫一千一百粁米突之鐵路、從業員僅開封本局約有七百名、全綫計共有二千餘名。旅客及貨物列車開行次數、各綫皆一日往復、或二往復、收入約六、七萬元、旅客之外主要者為向連雲、浦口、青島方面運輸煤及雜貨。沿綫治安大體已可確保、以皇軍為主體、由鐵路愛護村之所謂愛路隊及從業員自身之警備隊以警護之、平安地域漸次擴大、成績良好、今夏東隴海綫之水災今已完全復舊、沿綫農村之復舊亦着着進行極呈活氣。全汽車路綫有五、六千粁米突、現在能開行者仍有四千粁程度。交通安全與治安有緊密關係、鐵路當局與皇軍及中國方面獻身的興亞政策協力、致交通政策已向萬全達成邁進。

新民會市總會 開委員會 青年團定期邀各界懇談

新民會青島特別市總會、定於本月二十四日、開委員會議、各關係方面均出席、討論各項事宜云。

青年團懇談會

又該會以青年團成立以來、已經一年有餘、頗為整備加強團務、定於本月二十一日邀請各方面、開懇談會、討論各項整備事宜云。

愛司洗衣商會 被竊案破獲 係男女僕所為

湖北路十二號愛司洗衣商會、於十八日遺失西服二十一件、值洋一千七百八十元、該商會主人當報告市南警察分局、請代查緝、當經該分局局員王茂惠率警前往視察、見該號女僕楊齊氏「年三十三歲河北人」及男僕王福春「年二十二歲贛榆人」二人形多可疑、乃帶往分局偵訊、證明該項失物、果係楊齊氏竊得後、交由王福春轉交其友人馬龍章（年二十五歲獲鹿人住大連路三十四號）家中、當由王派警將原贓起獲、由失主領回、此案破獲敏捷迅速、陳分局長甚為嘉獎云。

豐田式鐵場 第二工場落成

本市蒙古路豐田式鐵廠實行機構之擴充、其第二工場正在建築中此次已竣工、招待要路關係者、二十三日舉行落成式、次參觀廠內、且設披露宴。

本市市勢調查 首次調查完畢 各戶門前貼粘查驗證

本市市勢調查、於二十日晨六時開始舉行、各區調查員、均於准時到達各該分駐所、派出所報到後、分別出發、至八時許、細雨紛紛、而各調查員為公服務、仍然冒雨工作、此次為首次調查、於調查完後、在各戶門前貼粘一白色查驗證、至下月一日復查完竣後、再粘貼黃色查驗證、至於警局人員。亦於調查時全體協力、成績甚佳云。

青島救濟會 在各代筆處施療 施療日期及時間規定

青島救濟會頃為解除市民之痛苦、特實施免費醫療、已與社會局接洽圓滿、施療處為各代筆處、其施療日期及時間定規如下：星期一、四、在台東鎮南區及北區兩代筆處、星期二、五、在大港小港兩代筆處。星期三、六、在西鎮、莘縣路兩代筆處。時間：為上午十時至十二時為內科、下午一時至二時半。實施日期：為自二十二日起實施云。

市勢調查員奉令後 不得藉故推諉 市公署令飭各機關知照

本市市公署以現在正值本市市勢調查之期、所有各臨時委員會之調查員、多為本市各機關職員、市署以各職員如有接到調查委令時、不得藉故推諉、現已分別令各機關飭屬知照云。

東文書院師生 組織慰問隊 赴燕兒島慰問傷兵

本市東文書院師生、為慰問友邦白衣勇士起見、特由該校師生組織慰問隊、於本月二十日前往燕兒島、對各白衣勇士予以慰問云。

海角之秋

海濱公園水族館附近小亭

大河東登瀛村土匪 全部均被擊潰

捕匪七名獲槍彈等多數 日軍為民除害倍極感激

十九日午前十時四十分惜福鎮方面青根陸戰隊實行威力偵察發見數名土匪、當擊斃一名俘虜一名。

青島根據地陸戰部隊、於二十日午前四時半、接到情報稱大河東、登瀛村方面、有多數土匪蟠居、肆意搶掠苦害良民云云、遂以在惜福鎮捕獲之俘虜為嚮導、急前往痛勦、交戰數小時後、即將其全部擊退、是役戰果俘虜七名、鹵獲品步槍子彈等多數。

該地方鎮村長、對日軍之為民除害倍極感激、當備茶果點心鷄卵等以慰其勞。

王哥莊警備隊 擊潰大股團匪 死傷數名向嶗山西逸去

本月十九日午後二時、嶗東區王哥莊警備隊、突有鋤奸團匪七八十人襲擊、經該警備隊哨兵發現當即對匪衆加以攻擊、交戰約三十分、匪不支敗退、而該警備隊全員奮勇追擊、匪遺棄屍體一、負傷者三名、向嶗西部潛逃云。

大阜銀行 招練習生等 已榜示 共二十一名

本市大阜銀行、前招考練習生及傳票生、已於日前考試完畢榜示、茲將取錄各生名單覓錄如次：練習生：正取蕭效君、許家姓、王子眞、梁政祚、張允文、董雲鵬。備取蕭永幹、戴學敏、張敬德、邢義第、張延齡。傳票生：正取馬業琛、林景

治安總署調查 各地治安行政狀況 市署奉令飭屬調查辦理

北京華北政委會治安總署、以華北各地日趨明朗、各省市當局負責地方治安、其所管轄境內治安狀況、及行政設施、應詳為調查逐月向治安總署據實彙報、以資考核等情、本市公署已分別令飭警察局、及鄉政警備辦事處遵照辦理云。

萌隊與市中 改時比賽 在第三公園

萌隊藍球隊與市中高三藍球隊、將於二十二日在匯泉體育場作友誼比賽、業誌本報、茲悉、兩隊本擬於星期日上午舉行比賽、今因種種不便、已改為下午五時在第三公園球場舉行云。

警察局職員 新近調任 陳忠吉調海西分局 王雨臣調往刑事科

本市警察局、以各分局政務繁複、對於所屬職員官警等盡才量用、特於本月十八日調任保安科科員、陳忠吉為海西分局局員、四滄分局局員王雨臣、調警察局刑事科服務、業已分別令委、前往就事云。

幼女謝小琴 送往救濟院 劉姓丐婦拾得 市南分局轉送

本市警察局市南分局界內江蘇路分駐所、於本月十七日有一劉姓丐婦、赴該所聲稱請、於某處拾得一小女孩、無人認領等情、經警訊問、據該女聲稱名謝小琴、年十四歲、原籍湖南人、自幼賣於一沈姓為使女、近因患眼疾、在青友人家寄居、因與鄰人翁姓口角、被主人毆打等語、警察局以該女語言不清、又不願歸家、已送本市救濟院收養云。

元泰號烟鹵滋大 順發棧遭殃 燒燬九件鋪蓋

市北警察分局、李村路派出所警士鄭書仁於十八日晚九時值勤之際、見李村路六十一號順發棧發生火警、當電知消防隊、並協同該棧夥友引水救滅、事後調查、原係濰縣路六十六號元泰號之廚房、烟鹵日久、致將順發棧之牆壁烤糊、該屋內放之鋪蓋九件燒燬、當將該元泰號經理余香山（年三六歲煙台人）及順發棧夥友隋德新（年四十三歲諸城人）一併帶分局問話云。

奉天路一帶 交通整飭

市北警察分局、以奉天路一帶交通頻繁、為本市之主要幹路、該分局為謀交通之整飭、對於該路之不按人行便道行走及馬路中間停放修理汽車等情、一律取締、故近日以來、該奉天路一帶之交通肇事幷未發生一起云。

董品三捐洋 遣難民回籍

本市台東鎮龍門路、近來廣饒縣難民達五十餘人、既無一定投奔、每日沿街乞討、情殊可憫、合東鎮商會副會長董品三、特捐洋二百元、已遣送回籍云。

教育局籌備舉辦 秋季運動大會

約在雙十節左右舉行

本市教育局頃以時屆秋季、氣候清爽宜人、正宜及時鍛練體魄、為促進市民之健康起見、特舉辦秋季運動大會、現正從事籌備中、舉行日期約在十月十日左右云。

俄人經營各業 登記手續 由社會局辦理

本市警察局對於本市警察許可營業之登記發照、業已分別辦理、惟俄人所營之各種營業、除咖啡店、酒館、舞場等、以前之特種營業、由警察局辦理發照外、其俄人經營之普通商業者、仍由社會局直接辦理登記手續、該局除函社會局外、並飭屬轉各俄人商一體知照云。

法院開調查庭 韓筱琴被拐案

平康五里福祥班夥友韓運匯拐賣韓筱琴為娼案、經地方法院檢察處提起公訴後、法院於十九日票傳韓筱琴、王雨亭等再開調查庭云。

茶爐裝汽笛 妨害公安 警局通令取締

本市警察局、以本市各茶爐、時有按設汽笛、任意放汽鳴響、當此漸入秋冬之時、頗足擾亂秩序、妨害公安、為此該分局特通令各分局一體取締、按止按裝、已按裝者限令即日取銷云。

大小港舢板 多遵章登記 已達二百餘名

海西警察分局、為謀該分局管內大小港灣內之舢板、便於管理、特擬定規章呈請批准、開始舉辦登記、於大小港灣內之各舢板主人奉令後、遵章前往登記者、已達二百名、刻正向各指定商購備

「告東亞人」 不日即出版

青島宗教聯盟理事長、世界紅卍字會名譽會長、兼井鴻臣氏、最近赴濟南、天津、北京、蒙疆等各地與中國軍官民要人懇談歸青後、頃著有中日兩文之「告東亞人」小冊子、不日即可出版分配中日各層、兼井氏幷定二十六日乘機赴鮮滿視察云。

莒縣治安恢復 居民相繼返還

日照縣知事過青談話

山東日照縣知事李振德氏、於二十日來青、記者訪晤李氏、詢以此行任務、據談：本人此行乃係參加莒縣○○司令官駐在一週年紀念慶祝大會、大會情形極為熱烈、莒縣治安已全恢復、居民相繼返還、呈平安樂土狀態、且交通亦極稱便利、由高密至莒縣間之道路有三百餘里、現已由華北交通公司開通公共汽車、本人等日內即行返縣云。（寫眞係李縣知事）

市南分局查獲 拋棄嬰屍犯 徐克鴻送分局訊辦

市南分局於十八日奉令實施大檢查、經該分局李巡官、在濟南路查獲一苦力徐克鴻（年四十六歲高密人）住濟南路十二號附三戶、携帶嬰屍、正欲拋棄、當將其帶派出所訊問、稱該嬰屍、係其同住之徐喜（年四十歲高密人）之妻生產、甫三天即行夭亡、正欲遺棄云云、當將二人送分局訊辦。

籌備就緒 下月一日成立 合東家庭工業社

合東警察分局、為謀長警之生活裕如、特設立合東警察家庭工業社、經多日之籌備、業已就緒、刻正購買織襪機、及聘請教師、預定於下月一日、即可正式成立云。

新民會事務局次長 中村氏榮轉 繼任為福岡駒雄氏

新民會青島特別市總會事務局次長中村求氏、已榮轉山西省臨汾、其後任則任命太原事務局次長福岡駒雄氏繼任、該氏定於一兩日中來青、俟交代辦竣後、中村氏即赴臨汾履新云。

本市麵粉來源轉旺 價格有下落勢

九月上半月物價漲落情形 社會局需給股已調查完竣

本市邇來物價甚為平穩、麵粉雖稍漲、但日來因來源轉旺、有下落之趨勢、本市九月份上半月物價漲落情形、業經社會局需給股調查完竣、茲分誌於下：

△糧食類 查本市麵粉供不應求、價格稍漲、雜糧等來源減少、故價格較前半月亦漲。

△燃料類 煤等仍以公定價格出售、劈柴汽油等、盡數應用、故價格與前半月相平。

△調味類 豆生油等因銷路不廣、價格稍落、其他與前半月相平。

△雞肉類 雞因來源暢旺價格稍落、雞卵猪肉、因屆仲秋節不足應用、故價格大漲、牛肉仍與前半月相平。

△魚類 魚等盡足市民之用、故價格均與前半月相平。

△果實類 梨正在生產旺期、價格稍落、其他因屆盡期、故價格較前半月均昇。

△菜蔬類 各菜因來源頗旺、價格無大漲落惟薑因缺貨價格大漲。

△衣料類 棉紗顏料價格平穩、故衣料價格亦無大漲落。

長途汽車業者 僅有二家 警局調查完竣

本市警察局近奉市公署訓令對於本市轄境內現在營業之長途汽車業者之家數、以為調查現代交通狀況之參致、現經該局調查後、本市之長途汽車、計有交通汽車公司、暨青島汽車公司兩營業者、其汽車公路計有青平綫、自青島至平度、其間經過城陽、西元莊、南泉、趙家屯、藍村、北沙嶺、南東莊、中哥莊、而至平度。青金綫、由青島至金家口、其路綫經過朱齊埠、店集、金家口。青即綫、由青島至即墨、其路綫經過流亭、城陽。青萊綫、由青島至萊陽、其路綫經過城陽、東郭莊、即墨、靈山、夏格莊、孫受、水溝頭、萊陽云。

第九期學警 正式入學 對各警備隊員予以交替訓練

本市警察局、警察學校、新募集之第九期學警、其考試合格者達一百三十餘名、現已正式入學受訓、同時該校並由膠縣送來之警備隊、及各處調回之警備隊員、亦同時入校予以一個月短期訓練、為增加本市各警備隊員學術兩科之深造起見、今後將分別對各警備隊員、予以交替之訓練云。

頭痛聖藥

醫學博士 森田資孝先生特許

腦新

註冊商標

立止頭痛！靈効如神！！

腦新如遇頭腦疼痛非常難忍時、頭目眩暈神智昏迷時、或讀書過度精神疲倦時及惡醉宿酒未醒時、倘速服腦新可立見奇効、其効若響、服後三分鐘、頓覺頭目爽快神智清新、苦痛若失、有如夜月秋遊能有心曠神怡之妙、此偉績確為本劑獨具之特長、且雖連續服用、對於腦神經或心臟胃腸等、決無副作用、亦無影響、孕婦服用亦無害

主治：偏正頭痛・頭沉神昏　頭迷眼花・腦筋疲乏　精神憂鬱・面神經痛　宿酒惡醉・暈船暈車

四包裝…二角　七包裝…三角　十三包裝…五角　二十八包裝…一元　六十包裝…二元　百六十二包裝…五元

★腦新除粉末外尙有錠劑一並發售可隨意購用
★[illegible]
★各地藥房均有代售

荒川長太郎合名會社

燃料之節約與斯給兒（水銹）之防止

滿鐵技研式之清鑵塗劑

特許 專賣

龍牌 防止水銹 鍋爐塗料

效力拔羣 用法簡單 價格低廉

大陸已證明極博讚許

南滿洲鐵道株式會社 滿洲國鐵路總局 華北交通株式會社 御指定品

中華民國總經理 斯給兒（水銹）防止研究所 株式會社 隆光公司

本社 青島市市場一路二三號

支店及出張所 北京 王府井大街金城銀行大樓　天津 日本租界伏見街　濟南 二大馬路緯五號　上海 福州路三十三號 竹村絹業上海出張所內

天津 三寶靴鞋店

本號聘請京津著名技師專做西洋紋皮馬靴彈簧皮鞋純毛禮服呢便鞋女學生式操鞋及小孩皮鞋繡花坤鞋一切花樣應有盡有歡迎惠顧敝號設有函售部外埠函購定期不誤

店址 青島濰縣路

電話(二)五八一一號

防疫聖藥 祛暑良友

培靈油

青島經理處 南洋大藥房 山西路二十三號 電話二五八四二號

定價每盒三角

上海培靈大藥廠監製

武俠小說 舞鶴鳴鸞記

王度廬著 錢海舍畫

第十一回 雲嶺交鋒墮崖逢小俠 洞房滅燭揮刃拒新郎（5）

眼前的劍光也愈覺得繚亂、顧左不能顧右、同時他的力氣也竭盡了、他就覺得眼前一發黑、一隻脚發軟、身子已不知往那裏去了、緊接着又聽耳邊轟的一聲、覺着全身一陣奇痛、他就昏暈了過去。不知過了多少時、他才覺着有人將自己抱住、將冷水冲洗自己的頭部、紀廣傑睜眼一看、原來是一個穿着青布衣褲的少年、面目有點熟、身材很高、看那樣子正是在縣城南關酒店前激自己來山比武的那個人、也就是昨晚自己在酒店中題詩、旁邊有人稱讚「好詩」的那個雄壯少年。紀廣傑看看自己身上的跌傷、不算重、除了左臂和臉上之外、那處也不疼、他一翻身跳起來、一把手將那少年抓住、怒罵道：「好小輩！你騙我到山上來、來到這裏你卻藏起來不見面、叫我跟那綦道士白鬪了半天、如今你又來充好人？好啊！」紀廣傑掄拳就打、那少年一托紀廣傑的腕子、下面又一脚、只聽撲通一聲就把紀廣傑踢到澗水裏去。

澗水很深、紀廣傑的水性不够、他掙扎着、露出兩次頭來、但都被從高處冲下來的水給淹沒、這站在山巖上的少年江小鶴、他又跳到水裏他就像一條魚似的、優遊如意、不費力就將紀廣傑拉出控出了幾口水、紀廣傑又蘇醒過來、看了看自己和對方全都跟水淋鷄似的了。他也沒有力氣了、就躺在一塊石頭上、向江小鶴問道：「你姓什麼？說實話！」江小鶴微笑着回答說：「我名叫高九華。」紀廣傑冷笑着說：「無名小輩！我還以爲你就是江小鶴呢？」江小鶴回答說：「我要是江小鶴、還能救你？此時你還在樹梢上掛着呢！」紀廣傑仰臉看了看、見上面是有百丈多高的懸崖懸崖中間橫生出許多顆樹木、白雲在樹梢上飄浮着、泉水從樹根下流洩着、紀廣傑倒很爲驚訝、暗想：這樣的懸崖、絕壑、我從上面失足跌下來、跌在樹上、這個人竟能從樹上把我救下來、也眞是不容易呀？而且看他的拳脚很好、力又很大、水性也精通、想必是位無名的好

漢？隨就笑了笑、說：「我人、你簡直是雞鳴狗盜的一流！」江小鶴笑問道：「什麼叫雞鳴狗盜？你不要跟我撰文、我不認得字？」紀廣傑驚訝着問道：「莫非在酒店牆上我那詩後題詩的不是你？昨夜……那不是你？」江小鶴笑道：「什麼事你都推在我身上、我告訴你吧！我是從正陽縣跟下你來的、我的意思原是想要跟你比比武藝、看你這樣捉拿江小鶴的人到底有多大本領、我明知上這武當山是不許配劍的、如若配劍上山一定要出麻煩、所以我才激你上山、爲是叫你與那些道人鬪一鬪、如今一看、原來你不行！」紀廣傑憤怒地坐起身來、斥說：「姓高的你住口！你敢看不起我、將才在山上吃虧是因我人單勢孤、我一口寶劍敵他們十幾口劍、當然有些難。可是結果我身上並沒受一處劍傷、並且倒傷了他們幾個人、所以說起來今天敗的還是他們、並非是我！」江小鶴微笑着說：「總還是你的武藝不高、要是我、我的手中不必有兵刃、隨他們幾十口劍來撲我、我毫不擺長、包管將他們全都打服。」紀廣傑冷笑道：「你不要信口胡說！你敢上山與那些道人鬪一鬪去嗎？」江小鶴說：「他們並沒惹我、而且這武當山是咱們內家聖地、我不敢在張三丰祖師的面前無禮。」紀廣傑哈哈大笑說：「你這話說出來不要叫人笑死！」江小鶴面色也現出來怒色、說：「我不可笑、正經可笑的倒是你、憑你這樣的武藝、也敢到處題寫捉拿江小鶴？只是江小鶴他看在你祖父龍門俠的名下上、不願叫你在江湖上丟人罷了、不然他若找了你來、只須三拳兩劍、你紀廣傑輕則負傷、重則必死！」紀廣傑一聽、突地跳將起來、雙手握着拳、用眼瞪着江小鶴、江小鶴也傲笑着、紀廣傑忽然低頭一看、那鏡子般的澗水已滿照着自己的影子、原來由臉上的傷痕、流下來的血向臉刺崖上傷的一時、大概是並且兩隻手都已染了血跡、

法院公告

青島高等法院刑事判決主文

▲劉永新詐欺上訴一案

主文

原判決撤銷

劉永新共同公然侮辱（?）處有期徒刑七年褫奪公權七年

今日節目 XGDP 923KC

八、〇〇 新民體操（北京）
八、二〇 速成日語講座（北京）（第九五講）劉士宏
八、四〇 唱片（北京）東亞進行歌 失街亭（言大元 周嘯天）
九、〇〇 新聞彙述（北京）
九、二〇 商情行市（北京）
九、三五 新民講壇（北京）（世界將來不合作即毀滅）（五）新民會中央總會部員 陳文德
一一、五〇 歌曲唱片（北京）花開花落（袁美雲）秋水伊人（龔秋霞）
一一、五九 報時（北京）
一二、〇〇 秋季衛生運動週衛生演講（三）（北京）（衛生對於人類的幸福）北京傳染病醫院院長羅希莊
一二、一〇 職業介紹（北京）
一二、一五 娛樂節目（北京）一、西河大鼓 呂蒙正趕齋 王艷芬 二、相聲 三字經 廣湯
一三、〇〇 新聞（北京）
一三、一五 商情行市（北京）
一三、三〇 評書（北京）龍潭鮑駱（一四四回）品正三
一四、三〇 新聞（北京）
一四、五〇 娛樂節目（北京）一、蓮花落 十全福祿趙玉崑 二、滑稽大鼓 蔣鉢盜書架冬瓜
一八、〇〇 兒童時間（北京）新開路小學學生演播
一八、二〇 兒童新聞（北京）
一八、二七 預報本日晚間節目（本台）
一八、三〇 日語講座（北京）（第一二一講）飯田信夫
一九、〇〇 青年時間（北京）北京市立第二中學學生演
一九、二〇 行政工作報告（北京）
一九、三〇 演講（北京）（歐洲之新階段）
一九、五〇 吹奏樂（北京）北京警察局樂隊定期演奏
二〇、一〇 嗓子唱片（北京）
二〇、二〇 新聞（北京）
二〇、四〇 單弦（北京）高老莊 曾振庭
二一、一〇 京劇講話（北京）（第八〇講）三娘教子 徐蘭沅
二一、三九 報時（北京）
二一、四〇 地方新聞（本台）預報節目
二二、〇〇 京音大鼓（北京）活捉三郎 方紅寶
二二、三〇 時局報告（北京）由南京轉播
二二、五〇 新聞（北京）
二三、〇〇 崑曲（北京）北京國劇學會崑曲研究會會員演奏

日曆

△陽九月二十一日（星期六）
△陰八月二十日
△潮候 滿潮午後八時五五分（三四六）午前八時二〇分（三五七）
△潮退午前二時三〇分（一〇三）午後二時四五分（八六）
△太陽出六時四六分 中十二時五五分二一秒 沒六時五八分
△太陰出九時四八分 中三時四七分 沒十時五七分

青島郵局封發郵件時刻通知

一、輪船郵件
▲九月二十一日 開往上海
▲九月二十一日 開往大連 日本

東亞海運汽船出帆

△印船客禁載

▲門司、神戶行（前十一時）
泰山丸 九月廿二日
日光丸 九月廿六日
原田丸 九月廿九日
貝加爾丸 十月三日

▲大連、芝罘、威海衛行
利通號 九月二十日

▲連雲港行
大智丸 九月廿四日

▲芝罘、天津行
△海平號 十月一日
唐山丸 十月四日
華山丸 十月五日

▲威海衛、大連行
台中丸 九月廿三日

▲上海行
華山丸 九月廿六日
△海平號 九月廿二日

▲上海、南支行
台中丸 九月三十日
唐山丸 十月十五日

東亞海運青島支店 青島館陶路四五、四七號 電話22八一七、二五一七 夜間當直22八二七七

朝鮮郵船出帆

▲仁川鎮南浦行
平安丸 九月廿二日入 廿二日出
清津丸 九月廿四日入 廿五日出
釜山丸 九月廿九日入 三十日出

▲上海行
平安丸 九月廿三日入 廿四日出
釜山丸 九月廿八日入 廿九日出
釜山丸 九月廿九日入 廿九日出
釜山丸 十月三日入 四日出

▲釜山朝鮮行
錦江丸 九月二十日入 廿一日出

▲仁川天津行
新義州丸 一月二回

船票於開船一時間以前發賣、至於運費及其他詳細情形、請向左記地方照會

朝鮮郵船株式會社 代理店 合資會社 中村組 電話22二四六〇、三七三〇

川崎汽船出帆

▲紐育線（青島入）
國川丸 九月十七日

▲紐育線（神戶發）
國川丸 十月一日
五洲丸 十月十六日

▲中南米線（神戶發）
諾威丸 八月廿五日

▲晚香波、沙市線（神戶發）
玖馬丸 九月十四日
夫羅里達丸 十月六日

▲桑港、羅府線
浦譬多丸 九月廿一日

運費及其他詳細情形請向左記地址照會

川崎汽船株式會社 青島代理店 株式會社昭和海運公司 館陶路取引所內 電話22四〇一三號 22七〇四四號 夜間用電話2六三六四號

大阪商船出帆

▲日滿連絡船（前十一時大連發）
熱河丸 九月二十日
桑特斯丸 廿一日
鴨綠丸 廿二日
烏拉爾丸 廿四日
蒙迭比澗丸 廿五日
黑龍丸 廿六日
吉林丸 廿七日
扶桑丸 廿八日
拉丁羅達丸 廿九日
烏斯利丸 三十日

至於乘往各地之運輸船日期以及詳細情形請向左記地址照會

大阪商船株式會社 青島出張所 電話三五四（?）新疆路十八號

國際運輸扱船 嶋谷汽船出帆

青島商運株式會社 電話22二〇六號出貨係 22二〇七號入貨係 2二五三號船客係

國際運輸株式會社 青島支店 電話代表（2八一〇一）

海州組合出帆

	入	出
▲海州行		
元泰號	十八日	廿一日
迎春號	二十日	廿三日
得春號	廿二日	廿五日
▲灣水口行		
江春號	十五日	廿三日
祥號	十九日	廿五日
承春號 永祥號		
▲石臼所行		
華新號 民安號 新順號 海川號	二十日	廿一日
▲石島行		
義通號 新源號 平安號	十二日 廿三日	廿一日 廿五日

株式會社中村組 隱岐輪船洋行 協信海運株式會社 海州汽船同業組合 電話22四四五九號 22四八八八號

大連汽船出帆

▲上海行
大連丸 九月廿一日 前八時半入 正午出
青島丸 九月廿三日 前八時半入 正午出
奉天丸 九月廿六日 前八時半入 正午出

▲大連行
奉天丸 九月廿二日 後一時半入 後五時出
大連丸 九月廿五日 後一時半入 後五時出
青島丸 九月廿七日 後一時半入 後五時出

▲上海行
黃河丸 九月廿一日出

▲天津行
白河丸 九月廿一日出
黃河丸 九月三十日出

大連汽船株式會社 支店 電話 22七〇一二、22七三二七、22五六〇、22六三六、22六七七、22六五、22四六六、3〇九九

本報廣告部 電話二〇六〇

可口可樂 新貨已到 電話二四五二六號

製效特服內淋治新 寒-尿-治 G-U-CIDE 片濁靠根發 淋白可出斷復 五速力即不 治服服絕 爲內藥效 各埠大藥房均有出售

敬送 遺精早洩 健忘不爭 腎虧腦弱 古宮秘方 並贈▽治瘋骨痛驗方▲藥酒圖不取分文 ……

劑療治患疾器吸呼鎮痰祛 靈咳凡
本劑由國產桔梗科植物之桔梗及豆科植物之甘草用特種化學方法提取之皂素Saponin與其他有效成份配合而成得使粘稠之痰化爲液狀易於咳出減輕其刺激病症漸呈平復確爲咳嗽氣管支炎之根本治療劑
主治 流行性感冒 肺結核 傷風咳嗽 急性慢性氣管支炎 咳痰困難 其他咳嗽喀痰諸症
青島總經理中國大藥房 海泊路電話二八一七九
烟台總經理神州大藥房 烟台市大街

贈品！ 箭刀老牌洗衣肥皂 去垢最速 泡沫最多 特價每元六塊 加贈二號風景香皂一塊（每人限購一元）青島李村路三三號 永泰昌

聲明作廢 高密郵局王若泉前准山東郵政管理局所發給之第五八一號職員證章一枚不慎遺失尋找不着除呈報山東管理局備案外特此登報聲明作廢任何人拾去概作無效此啓

遺失聲明 鄙人有漁業公司股票百股計十一張因事變遺失他人拾得作爲廢紙特此聲明 葉玉階啓

遺失聲明 敝人在棗園買到恆德和記出青七號匯票一只計洋三百元不慎遺失除已掛失票止付外日後無論何人拾得作爲廢紙特此登報聲明 敝王毓嶺謹啓

遺失聲明 啓者敝前由警察局所領之第一〇四五五號脚踏車牌不慎遺失除向警察局呈請補領外嗣後發現作爲無效特此聲明 孫吉祥啓

遺失聲明 敝人八月七日由灘縣赴新河途中遺失灘縣德聚福吉號一千元青票一只係青島德增福號驗付因途中不慎將該票遺失當即通電青島德增福號掛失該票無論落於中外人手概作廢紙特此聲明 窗纖學啓

協豐啓事 茲啓者敝號夥友呂訓之李光庭二君另有高就業已辭退敝號職務對於該二人前後在外一切行動概與敝號無涉恐未週知特此聲明 協豐經理趙崑五 總理臧繡章啓

招募事務員 本組合擬聘請事務員數名須具有中學以上資格及熟諳日語之青年爲合格願就者持親筆履歷書來此試考可也 青島水產組合橋口 荷澤路四十號 電話二、四八四三

招聘編輯記者 資格 須熟悉國學書法優秀者 年齡 三十歲以下者 願者可親携自繕履歷書來社接洽 館陶路三十九號 同盟通信社樓上 中華通訊社啓

遺失聲明 敬啓者敝人領租本市蓮島路十五號公地面積市畝一畝八分六厘整及十七號公地面積市畝八分之租地憑照因一時不慎遺失遍尋無着除呈請財政局補發外特登報端嗣後該租地憑照無論落於中外人士之手概作廢紙特此聲明 萊陽多弟拉米斯謹啓

隆茂號啓事 茲啓者敝號經理沈孝天前後在外一切行動均與敝號無涉恐未週知特此聲明 隆茂號經理沈孝天啓

張萬年大夫 特備近代科學化各種電器治療術 選用中西名廠特效靈藥經驗 對於初起久患屢治不愈 憑十五年以上臨床 花柳淋病 確具把握 頑固疑難之 採取世界最新技 負責根治
花柳病源、梅毒螺旋菌、淋病毒菌…… 寓所 堂邑路五號電話局李鏡特啓 電話二一七七四四

鳴謝國醫張百效先生 內子年二十有五、體質素弱、於五年前、突患痰喘、日益加重、每當喘吸停滯、坐臥不寧、痛苦萬狀…… 寓所市公署旁觀海一路十二號 先生診例 出門診五元 下午一時起至六時止 門診二元 上午三十時起至十二時止

上平安電影院 滄口路廿二號 票價 學生一七五 兒童四角 外加觀捐一成 時間 每日午後一時起至十二時止 星期例假午前十一時開演 循環放映
九月二十日起連演五天 中明影片公司一風榮巨片 國星片時髦時響片 張石川導演（全新拷貝） 浪漫明星白楊成功傑作 與茵 王獻齋 黃耐霜 謝雲卿 王吉亭 合演 社會哀艷綺情鉅片 社會之花 ▶淒艷沉痛的故事！ ▶喧騰熱烈的表演！ 盡情地醉狂霍錢金揮瘋！愛情私潤正判斷義情量清！ （爲父母者！爲兒女者不可不看此片） 悲慘的過程！淘鍊出：名花的交際手腕！ 坎坷的人生！結束了：愛女的黃金時代！ 下期公演 顧蘭君主演偵探巨片 珍珠衫 捲土重來精彩傑作

金城大戲院 西大森（同記）南村路 座價 池座一律五角 樓座兩廂二元 包廂一元 碼票四角 觀覽捐在外 每日售票時間 上午十時至下午五時 先期售票 對號入座 竭力挽留=始允登台 四大金鋼領袖花旦宗師 小楊月樓 楊菊蘋 劉榮萱 高富山 滿福山 傅少安 張連昌 陳永亮 佟雨臣 張德芳 張景春 全本 三斬 斬英布 斬樂布 斬蕭何

東鎮光陸大戲院分院 福寺路六十三號 電話三〇五五六 循環開演 每日起一時至十時星期例假一晚十時 座價 樓上二角 樓下三角 學生兒童一角 十八日起連演四天 友聯影片公司連集武俠巨片 徐琴芳 賀志剛 主演 第四集 荒江女俠 紅葉村 劍秋中關 機 黑風嶺 玉琴刺 惡徒 下期接演 第五集 荒江女俠

中和戲院 青島山東路北首 電話二二六三號 青衣張文琴 花衫 美艷袁小樓 大王 秦月樓 韓子峯 王虎臣 筱楊壽山 孫慧霞 朱粉雪林劉 殿卿 芳艷梅 雲纓 湘臣 午戲一時開五時止 夜戲六時開十一時止 午戲 烟火棍 捉放曹 霸王別姬 夜戲 四本 西遊記 午戲 池座每位七角 樓座每位五角 碼座每位三角 夜戲 池座每位一元五角 樓座每位一元八角 邊座每位四角 碼座捐在內

光陸電影院 海泊路六十三號 電話七八三四號 時間更改 每日起一時 二期環 票價 頭等五毛 二等三分 三等二分 小孩一毛 廿日起連演 友聯影片公司全部武俠鉅片 徐琴芳 賀志剛 主演 第五集 荒江女俠 獨眼龍攻殺遭害反 金嶺姑失蹤 雞風娘 下期公演 第六集 荒江女俠

CAPITOL 金城電影院 湖北路二十七號 電話二七六三六 星期一三五七九點 其他日二點〇〇三點五〇五點四〇七點三〇九點十五 廿世紀福克斯公司出品宮闈歷史巨片 哈爾代威克 娜瓦蓓白姆 二大明星初度合演古裝片 血濺瓊宮 下期開演 巴黎奇女子

光陸大戲院 平度路廿二號 電話二〇七八三〇 循環開演 座價 樓上六角 樓下五角 學生兒童四角 加一收捐 廿日起連映四天 寰球影業公司出品聲史大爭片 古有歷戰偉巨 西席密地爾導演 弗立特馬區主演 西比利亞大血戰 千戰 船隻 百雄 萬兵 手肉 刃搏 震殺 天聲 空前絕後 舉世無匹 場面偉大 數萬員 古城 古堡 毒火 彌天 九月二十一日 本院四週紀念新片 特選最巨片 注意！ 歌聲淚痕 龔秋霞主演

FOLOZU 每日五場 二、〇〇 三、五〇 五、四〇 七、三〇 九、二〇 十九、二十、廿一、三天 米高梅神秘離奇曲折偵探片 蒙脫高茂萊 洛賽琳賽羅賽兒 主演 古書血案 "FAST AND LOOSE" 二頁書、一條人命、三見死人！ 古案只見不人 殺兒慎使神 人手密人疑 正段、疑鬼 下期公映 一九四〇 再版發行 全新考貝 脾睨一切歌片之王者 約翰韋斯摩勒 瑪琳歐莎麗文 主演 泰山情侶
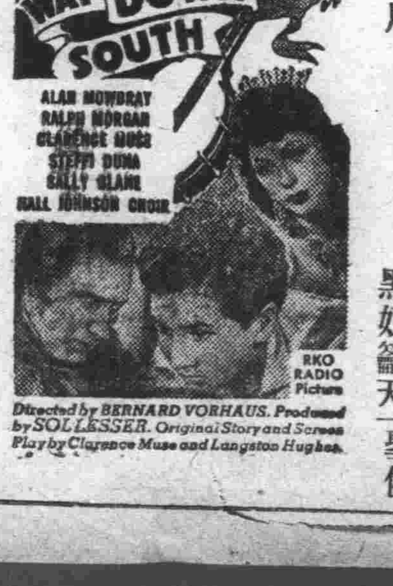
明星大戲院 安徽路六號 電話八九二六 每日五場 二、〇〇 三、五〇 五、四〇 七、三〇 九、二〇 循環開映 九月廿一日起連映四天 寶貝白玲主演 無上音樂巨片 南國麟兒 弦管聲息 鞭策胆寒 紅顏禍水 黑奴籲天 下期公映 眞假聖俠